神州日報

National Herald

三千一百八十一號 三大張
洪憲元年二月廿四日星期四
▲陰歷丙辰正月廿二日

本報價目
每號大洋二分五釐▲定三月大洋[illegible]▲半年大洋五元▲全年大洋九元▲本埠一律▲歐美全年大洋[illegible]▲六元▲半年大洋九元 郵費代價九五折扣

廣告價目
長行第一日每行四角第二日至第七日每行二角五分第八日以後每行二角二行起碼封面中縫加倍短行五十字起碼第一日五釐第二日以後每字三釐一律大洋

上海務商中學招考半費生

本校刻因某巨商之託特招半費生 銀行科 商業科 廿名 畢業後量才取用 資格 品學兼優 程度 中學相當 報名費 銀行科五元 商業科四元 遠地不取者得入插班須先來學致察其學是否合格 陽歷二月底止遠地展限十天 附設商業函授科不取學費 校址上海閘北新民坊口

商辦輪船招商總局全體股東公鑒

頃准股東燕貽堂楊從記、愼修堂林鳳記、吳鈺記、鄭頌記、程文記、瑞記、世彩堂、三槐堂、何愼思堂、王吉記、李翰記、陳德記公函，稱本局股東常會已兩屆未開，本年請照章開會，並邀求董事聯任一層，又准股東張士記、袁嘉德堂等公函同前等因到局。二月二十一日董事會公議，股東常會自應照章開會，惟董事聯任一層應先將各股東來函附刊於後。外查向章開會，應先期十日由股東執持股票到局挂號換取入場券。此次請股東諸君於三月初一發息後三月十五日起至三月初一領息時即將股票挂號由局填給入場券，以初十日爲止，以便到會由辦事人報告一切情形，藉資討論。會場借用張園。特此布告，伏祈公鑒。

附錄各股東來函兩件

一燕貽堂六位股東來函

董事諸位先生大人閣下敬啓者竊照公司定例每年應開股東常會一次由辦事人報告營業情形俾股東公同討論以定從違即本局奏定章程亦有此項專條所以重股權遵商律也[illegible]

燕貽堂楊從記 愼修堂林鳳記 吳鈺記 鄭頌記 [illegible]

一張士記十位股東來函

[illegible]

張士記 袁嘉德堂 程文記 瑞記 世彩堂 三槐堂 王吉記 李翰記 陳德記 何愼思堂

商務印書館 教育部審定之 英文書

本館歷年延聘嚴幾道 伍昭扆 顏駿人 鄺耀西諸名宿編輯英文課本及辭典字典積至今日已得一百五十餘種此外又有居華年久身任教育之西士所著各西文教科書亦甚合吾國學校之用綜計亦得十餘種茲列書目如下

初級英文	十七種	●商業	四種
讀本	廿九種	●歷史政法	五種
文典	廿三種	●地理	五種
作文	三種	●算術	九種
會話	五種	●理化	七種
文學	廿三種	●經濟	一種
繙譯	三種	●雜書	十三種
尺牘	五種	●辭典字典	十五種

此外尚有法文德文日文各書列下 法文五種 德文一種 日文五種

甲1093

商務印書館 奉贈 國民學校 高等小學 實用教科書樣本

是書將各種教科書教授書每科抽印數頁並列編輯大意及各書特色於卷首一加披覽則全書內容形式均可了然計國民學校高等小學用書各爲一册採購諸君如欲閱樣書請具函並加蓋學校圖記郵寄上海棋盤街商務印書館總發行所交通科當即奉贈

甲1092

商務印書館 涵芬樓古今文鈔簡編

涵芬樓古今文鈔爲吳翊庭先生所編爲文萬首爲目二百有十三條分縷析無體不備爲作文惟一之圭臬久已風行無待贅述惟原書卷帙較多初學者或以爲不便茲由吳先生採其精華別爲簡編體例一仿其舊並將册數及價目詳列於下

一全書分訂四十册
一全書定價 連史紙八元 普通紙六元
一預約減半 預約詳細章程及何時發售何時截止均另詳
一樣本 樣本俟印就後再行登報布告

原本涵芬樓古今文鈔 甲種 連史紙二十八元 乙種 普通紙二十元 存書無多購請從速

中華書局

本年一月九日教育部新審定本年適用之小學教科書

本局秋季始業新制教科書春季始業新編教科書內容完善程度適合久經教育家稱許近復修改送部覆審 本年一月九日蒙部批兩書業經修改甚屬妥善應仍准予審定云云 各學校欲採用最近審定最適用之小學教科書請惠臨本局總發行所及各省分局可也

▲注意 外埠函購可購郵局滙票寄下即當將書照發決不遲誤滙兌不通處可用郵票照九五折作洋（二角以上郵票不收）

秋季始業 訂正新制教授書

國民學校用
- 新制修身教授書 各十二册
- 新制國文教授書 各十二册
- 新制算術教授書 各十二册

（三分 五分 五分 角半 五分 一角）

高等小學用
- 新制修身教授書 各九册
- 新制國文教授書 各九册
- 新制算術教授書 各九册
- 新制歷史教授書 各九册
- 新制地理教授書 各九册
- 新制理科教授書 各九册

（五分 一角 五分 二角 四分 一角 四分 角半 四分 角半 四分 角半）

春季始業 訂正新編教授書

國民學校用
- 新編修身教授書 各八册
- 新編國文教授書 各八册
- 新編算術教授書 各八册

（三分 七分 五分 二角 五分 一角）

高等小學用
- 新編修身教授書 各六册
- 新編國文教授書 各六册
- 新編算術教授書 各六册
- 新編歷史教授書 各六册
- 新編地理教授書 各六册
- 新編理科教授書 各六册

（四分 一角 四分 二角 四分 一角 四分 角半 四分 二角 四分 二角）

(乙148)

中國銀行廣告

本銀行於民國元年奉政府命令設立以來信用昭著總行設於（北京）分設（直隸省）天津 保定 邢台 灤縣 唐山 滄縣 密雲 涿縣 蘆臺 霸縣 勝芳鎮 靜海 淮陽 祁州 磁州 山海關 張家口 泊頭鎮（山東省）濟南 青島 烟台 滕縣 濟甯 周村 惠民 濰縣 泰安 臨清 臨沂 桑園（河南省）開封 周口 彰德 源河 洛陽 信陽 道口（山西省）太原 運城 大同 新絳 歸化城（江蘇省）上海 南京 鎮江 無錫 蘇州 揚州 清江浦 徐州 下關（安徽省）安慶 蕪湖 大通 蚌埠（江西省）南昌（福建省）福州 南台 下杭 三都 廈門（浙江省）杭州 寧波 蘭谿 嘉興 湖州 溫州 紹興（湖北省）漢口 沙市 宜昌（廣東省）廣州 汕頭 瓊州 江門 韶州（東三省）奉天 營口 安東 錦縣 大連 鐵嶺 長春 吉林 哈爾濱 齊齊哈爾（貴州省）貴陽（四川省）重慶 成都 瀘州 自流井（陝西省）西安 三原（湖南省）長沙各等處享有發行鈔票代理國庫之特權並辦理匯兌買賣生金銀往來存欵定期存欵抵押放欵貼現放欵代各公司商號或個人收取本埠及他埠票據欵項保存有價證券及一切貴重物件至匯兌一項無論通商大埠叢爾遐陬凡本行已經分設者均屬便利所收匯費無不格外克己以副光顧諸君之雅意 再本行發行鈔票準備充足凡完糧納稅發餉放餉官欵出納商民交易以及應付鐵路輪船郵電等費一律通用現爲便利商民行使本行鈔票起見特於北通海縣甸鎮設立匯兌所並於本京內外城商店繁盛之區委託殷實商號代兌本行鈔票如有多數鈔票請逕向西交民巷本行兌換可也茲將代理兌換處所開列於下（注意）（東四牌樓）寶源銀號（安定門）會源銀號（東珠市口）隆茂源銀號（騾馬市）恒裕金店（西河沿）仁昌金店（後門）平易銀號（西單牌樓）益大銀號（後門）永通號布店（西街口）益泰成布店（西單牌樓）和順公布店（又珠寶市）爐房十家 恆盛銀號 同元祥爐房 德順號 聚義號 祥瑞 興記 源豐號 復聚號 萬興號 全聚厚記 聚盛源爐房 再三總發行時間開列如下 由陽歷四月一日起至九月底止每日上午九點鐘起至下午四點鐘止 陽歷十一月一日起至本月底止每日上午十點鐘起至下午四點鐘止

注意 新式電燈泡 增光明 省電費

新式金絲燈泡最稱光明省電用以代老式炭質燈泡光明可增加三倍而用電則相等茲將新式燈泡價目列左十六支廿五支三十二支及五十支燭光每只售銀五錢一百支燭光每只售銀一兩二百支燭光每只售銀三兩欲購以上燈泡請至南京路四百七十一二號及百老匯路一千二百九十七號本處樣子房可也○電話二千六百六十號八百四十號 寓滬西人工部公局電氣處啓

上海先施水火保險置業有限公司廣告

本公司爲挽回利權鞏固華人產業起見由港粵滬三處先施公司組合資本一百二十萬元在香港政府註册保受各處屋宇傢私棧房貨物等及來往輪船使無水火損失之虞所有辦法均照英國水火險章程辦理通商各埠已設分局保借務取公平賠欵必期迅速諸君賜顧請移玉至江西路A字三十號本公司面議或與經理人接洽爲幸

總經理 戴鶴經理
顧問 周 陳履廣 戴錫蕊 蔡載元 謝德銘 徐子英 孫叔明 徐承卿 黃燦 錢兆市
正副司理人 歐彬 陳毓生 謹佈

社論

◉斐律濱獨立問題與東亞（續）

或又日即假定下院通過統領裁可而斐島遂得于四年之內獨立乎 蓋議案之通過與實行尚不能一概論之 觀其至獨立之期以內外情形不合尚得展緩 則上院之易於通過正以有此條件可知已 是故在民主黨 一面忠於其自由平和實現之政綱一面以此條件作不變現狀之保障外之慰撫斐民內之敷衍敵黨而在共和黨之贊同亦以有展緩條件異日不慮無發展其帝國主義政綱之機會也 是故共和黨一旦代民主黨而秉國鈞 適用展期之條件直使斐島之獨立不見實行可也 殊不知共和黨恢復政權尚無期日 觀於盧斯福近日明辭統領候補者之舉 而共和黨於盧氏外竟艱其選以抗威氏 則威氏穩健主義之受美人歡迎其繼握政權者或仍屬民主黨 斯言而中 則斐島於民主政府之下即見獨立矣 假令不然而共和政府信成 試問其不欲斐島獨立者是否恐礙於其帝國主義政綱之實見 吾以為 斐島之獨立必無礙於美國帝國主義之發展

何以言之此次議案於海軍根據及石炭儲藏本特設附件則斐島獨立之後 自太平洋上美國之海軍觀之與未獨立前之價值正等也 往者玖馬之獨立也所謂 布拉討修正案 者其詳為八條實加入玖馬憲法規定玖馬為美國保護之關係並以條約割讓海軍根據及石炭儲藏之地域於美 後數年而內亂起美以兵六萬鎮之派塔夫託督其地 而獨立停頓者三年卒令自治如初 執此以言 斐之獨立亦不過由屬地變為保護國耳 既為保護國 則將來實行保護之特權必留於美而海軍根據與石炭儲藏地域之割讓亦必同於玖馬也 故吾觀於玖美之關係 而敢信斐島之獨立必無礙於太平洋上美國海軍之活動則其獨立實見之機會不離乎此次議案之豫期者近是矣 （未完）

命令

二月二十一日政事堂奉策令特封熊祥生爲一等男此令

又令特封李炳之吳佩孚爲三等男此令

又令特封王承斌爲一等輕車都尉世職此令

又令新土爾扈特右旗輔國公納木加旺登著加給貝子銜此令

又令國務卿奏據銓敍局詳稱遵核宮內供奉各員資格請從優晉敘實官等語夏則揚授爲中大夫王國楨授爲少大夫此令

又令財政部奏湘省經徵釐稅得力人員照章擬請給獎等語湖南小淹釐金徵收局長余明曦南華滄安釐金徵收局長王紹祖增收均在三萬元以上岳陽釐金徵收局長張其鉅托口釐金徵收局長劉邦鯤雷家市釐金徵收局長鄧振聲常德釐金徵收局長唐期實平江釐金徵收局長余樹榕郴縣釐金徵收局長許汝璟洪江釐金徵收局長羅鴻謨增收均在一萬元以上辦理克著成效着各給予五等金質單綬章以昭激勸餘如所擬辦理此令

申令 取民有制古訓昭垂開創之初尤尚培養 中國財政自辛亥以後經暴徒斲喪無餘上下交困而外債軍餉政費無一可省不得已取之於民凡徵收官吏應如何仰體德意黽勉籌拌顧疊經嚴切誥誡不啻三令五申迺日久玩生竟有不肖官員假公濟私肆行朘削 言之實堪痛恨前據報告 歸綏地方官吏收捐苛碎 當經飭部派員密查茲據覆稱該處 捐稅既重積弊至深而尤以各處車捐與細物加捐最遭怨望 等語綏遠地處邊瘠 豈容此等劣員不卹民生藉詞巧取 業已另派大員馳往查辦並飭財政部轉行該處財政分廳體察地方情形但涉病民者概予免捐以示體恤而祛援累京外各省難保無此等情弊 着各該省巡按使督飭財政廳長嚴飭各項經徵人員顧念時艱權衡物力所收捐稅務宜恪守定章倘有巧立名目任意婪索者一經發覺立予懲處 決不稍寬將此通令知之此令

廿二日政事堂奉策令任命李殿臣爲陸軍第三混成旅步兵第一團團長郝得志爲第二團團長此令

又令任命陳淬源爲陸軍第三師步兵第五旅第九團團長所遺之缺應准以王槐詩充任陸軍第三師步兵第九團第一營營長此令

又令陸軍第四師步兵第八旅第十五團團長吳長植着調京另有要差此令

又令任命劉永勝爲陸軍第四師步兵第八旅第十五團團長所遺之缺應准以賈萬勝充任陸軍第四師步兵第十五團第一營營長此令

又令任命畢化東爲陸軍第六師步兵第二十二團團長王其鳳爲陸軍第六師砲兵第六團團長此令

又令陸軍部奏請任命汪會信爲陸軍第六師步兵第二十二團第三營營長方振德爲陸軍第六師砲兵第六團第二營營長應照准此令

又令陸軍部奏請將關宗漢歐福慶黃茂勝均授爲陸軍步兵中校李貴廷紀策楊天墀李長祖胡思堯邱國臣賴光黃鵬遠陸丘岳李增輝李英才均授爲陸軍步兵少校應照准此令

又令陸軍部奏請將向友益授爲陸軍騎兵中校 鄂英李寅均授爲陸軍步兵少校 吳兆熊授爲陸軍騎兵少校應照准此令

專電

◉念二官屯云十八 黔兵熊其斌等率衆攻南川縣屬箐頂嶺壩一帶 張團長鵬舞派兵迎剿戰至午後四時黔兵敗退官軍追擊陣斃連長一名兵百餘名生擒數十名

◉十九日 張鵬舞 又在 石關口截擊黔兵陣斃連長一排長二兵百餘 又在 環石梁交接斃八十餘名

◉又十八日官軍 進佔納溪城外各山頭 十九下午二時 奪據黔軍堅壘敵退入城 但連日淫雨進攻甚難

◉昨 龍建章因病電請賞假回籍元首批一閱字

◉昨午三時 英使赴財政部訪張壽齡商議北京及各省徵稅落地稅各問題

◉此間昨得 長沙電稱十三夜匪徒乘風縱火幸軍警撲滅 翌日 軍府前有人放炸彈當場破獲現地方安謐

◉曹錕 呈稱 已於十五抵重慶

◉溥倫昨率中央代表全體 呈請 即日登極

◉由某省將軍發起各省編選出征志願團聞同意者已有六省

◉政府決議設臨時各路軍隊總司令部於漢口聞總司令官擬以段芝泉任之昨派有力人員敦勸意已活動

（北京二十三日亥刻到）

譯電

◉文匯報云今日（二十三號）得長沙發來私人電信 謂本月二十一號 有攜帶炸彈之革命黨若干人襲擊將軍行轅及巡按使公署該省巡警總監亦預此謀 惟軍署衛隊仍效忠於中央 故所事 未能成功其為首諸人亦即遁逃出城

（長沙二十三日文匯報電）

◉本月二十一號國務卿宴各部總長於政事堂 凡政府中 有力人員均在座 聞此次宴會與 政治頗有關係

◉聞某要人 上書政府請廢參政院 因大多數之參政皆爲備員不問國事 惟對於車馬費則錙銖 必較於國家毫無裨益 云云政府雖尚之不理然痛快已極

（北京二十三日文匯報電）

◉溥倫代表全國國民陳請大總統早登大寶

◉據某華字報云 北京政府將與某國資本家商借款項一千萬元 將以 烟酒公賣局所入作擔保品

（北京二十三日德文新報電）

◉目下集於瀘州之北軍 計有曹錕之一師熊祥生之一旅李炳之之一團 其數約 達二萬人

◉張敬堯所率之軍一旅駐在合江 其餘分駐江津重慶涪州綦江等處

◉李長泰部下第八師之一旅 仍在 宜昌

◉據長沙來電云二十一日午後三時 有革命黨員以爆裂彈襲擊將軍署及巡按使署旋爲守兵擊退 至五時餘 始鎮定一時騷擾非常現市內之秩序已回復

（北京二十三日東方通信社電）

◉山東南滿兩鐵道連絡輸送業經協定準三月一日實施並及大連青島上海間之航路由南滿鐵道山東鐵道之貨車開始輸送 其連絡驛在南滿鐵路線者爲大連臭水遼陽奉天鐵嶺開原公主嶺長春旅順營口安東上海在山東鐵道線者爲濟南張店周村青州濰縣坊子高密膠州博山龍川等各驛

◉美國 深克司博士 乘春洋丸昨夕至日該博士係由斐律賓前往中國其使命據稱不過視察 惟一般人 均甚注意 又克拉克博士 亦乘該船渡東 均 大受歡迎

◉比國駐在中國公使卡赫阿氏已抵東京 候下次便船 前赴北京

（東京二十三日東方通信社電）

巡按使署給示通銷 戒烟新藥

藥學士 徐錫驥 發明 戒烟新藥 江蘇巡按使 齊通飭各屬一

南洋勸業會頭等嘉獎 驥製半夏

本廠分設天津北門東獅子胡同○長沙城內糧道街○安慶城內軍署西轅門○杭州陳列所○南京下關江口大路馬

能人所不能之大醫生
唐君拾義自開診咳症以來荷蒙各報贊揚各界歡迎均謂爲能人所不能之大醫生因唐君所治之初咳久咳痰咳血咳潮熱盜汗咳心跳氣喘咳雖最纏綿不愈之咳症皆乃藥到病除誠當世之良醫也鄙人有[illegible]海有航耳○先生現寓上海三馬路石路西口○門診十元號金半元特登報傳患咳者欲解[illegible]黎仲洪披露

總發行[illegible]新藥戒烟社

◎官報云南川（重慶東南五十英里）電稱十九日張鵬武團長率兵擊敗黔軍敵喪軍官三員兵百餘人並失兵械若干

◎官兵一隊在黃石櫟（譯音）戰四小時革軍失利陣亡八十餘人（北京二十三日路透社電）

◎除揚子江南部外大局無甚變動曹錕已抵重慶瀘州自流井犍爲三處尚爲官軍所有瀘州南面間有戰事滇軍自占領敘府後約死傷各二百七十人左右成都境內刻無亂事（成都二十一日路透社電）

◎俄外相在國會演說政治上之大局甚長繼言及中國時局謂俄政府保守不干預他國內政之主義前俄國會同英法意日忠告中國並不侵犯中國之主權德人擬在中國領土內得一根據地以行反對協約國之謀但中政府不贊助之云云（彼得格勒二十三路透社電）

譯要

◎雲南之輿情（字林西報）　譯者乃毅

滇省風雲緊急牽連西部諸省此時欲加以評論殊非易事熟悉西部形勢者都以爲滇亂雖小將來或至蔓延各省蓋雲南雖爲邊鄙蕞爾之省人民僅千二百萬然當危亂之秋實一髮足以牽全局星星之火亦足以燎原也

雲南非獨賴一省之兵力尚冀有鄰省之與援其軍隊已名震各省川黔二省尤望風而靡益以該二省軍民與滇軍均表同情其思潮又未必傾向中央而對於帝制之運動多不贊成其起而響應固十居八九非特此也即廣西等省亦將不免與滇省府同鬨其所以按兵不動久作壁上觀者無他靜以待時機之至耳凡此種種皆滇軍之心理也

以才能卓越之蔡鍔爲南軍之領袖固甚適當且其舉動縋捷尤不能不使他人嘖嘖稱道現其大軍尚在滇東每有戰爭必身臨前敵佐之者有李黃二人亦各率羣下在東南分赴黔桂二省至都督唐繼堯則危坐省垣總持機要亦出類拔萃之人物也

滇省本不亟於召募新軍及北京帝制運動日趨於急而此舉遂迅速爲之軍額十萬閱大半已在進行惟尚未臨陣至其所以不遽爾臨陣者所以待時增厚軍勢期於一決雌雄亦屬正當之道也

烽火四熾軍用浩繁缺乏軍餉亦頗足以阻礙進行然滇軍正廣發紙幣以代現銀迫令軍民照票額所定收用金融亦可以因以活動軍需品之缺少亦一大困難然此頗不足頓挫其勇往直前之銳氣蓋其精神上之希望不啻以四川爲外府四川一下則不特不患無濟而成功亦因以更易

由時局觀之當軸苟不從速悔禍轉移風會實有解體之慮也然即令取消帝制問題而謂遂能免分裂之禍則未易言矣

雲南雖間有盜匪阻礙商旅然以大勢論尚稱安靖教士亦安居無恙似無遷徙之必要婦女雖深處孤城亦不受秋毫驚擾所堪慮者即滇軍如一失敗（記者意謂未必如此）則其情形必與今相背馳耳現在則商市甚爲通暢五穀豐登糧食充牣工資較昂於往日馬匹工役殆無從覓雇矣

雲南起事之初雖屢却各國領事之勸告然並無仇外氣象惟對於加入協約一說則曾極力抗議意謂此舉不特不能裨益於中國且引起無窮之糾紛以日擾至滇中報紙皆一致抨擊中央不遺餘力招貼滿城亦多譏諷政府之圖畫其民情亦可見一斑矣總之事勢至此中國本不應畫蛇添足爲此國體之爭執而啟兄弟鬩墻之大禍故記者深願和局早成免致兩敗俱傷悔之無及也

滇人此次揭竿而起自以爲名正言順以公論書之『道理』二字似南方勝於北方兵力則適易位而居惟公理強權孰勝孰負智者尚難預決吾人亦惟拭目以俟之耳

滇軍捷報道途喧傳老鴉灘及敘州百英里以內官軍殆無往而不敗目下又傳重慶之守兵已有與滇軍響應者果爾則瞬忽之間中國之形勢已大變矣恐不出一二日而桂粵二省亦將令北京政府大有鞭長莫及之患也

（此係久居雲南之某西人所述該省輿情於此亦可見一斑閱者幸勿河漢視之（譯者附識）

歐洲戰信

◎◎西歐戰信

▲柏林電　德軍大本營二十二日公報云近日天氣晴明前鋒陣地各處均有活潑之砲戰是以拉巴塞運河與阿拉斯間之戰德軍因最得力之砲火佔據法軍陣地八百米打俘軍官七名兵丁三百一十九人揚遜與奧伊塞間艾斯奈及香巴業各處陣線均激戰甚烈塔胡西北之法軍炸彈攻擊未得效果麻斯河兩岸之高平原陣地現已開始砲戰並有經夜砲聲不絕者數處

▲柏林電　德軍大本營二十一日公報云伊泊爾以北英軍之以手擲炸彈進攻德軍在運河上新陣地者盡被擊退盧斯以南之敵軍被逼離德軍陷穴陣地而去敵軍攻擊倫斯至阿拉斯之大路全未獲效（二十三日德文電）

▲二十一日巴黎電　今晚公報謂德軍猛轟奇凡希西北法軍戰壕法軍回擊甚力敵軍發砲猛轟里益法軍廣七基洛邁當之陣線且施放煤氣繼圖由戰壕衝出但爲法軍砲火所阻亞買法軍擊毀敵軍瞭望臺數所

▲二十一日倫敦電　海格將軍公報英砲隊猛轟胡倫區及伊泊爾至柯米萊運河北面之敵軍戰壕

▲英軍以重砲轟擊拉丹槃敵軍砲位曾開發巨大之炸聲

▲二十一日倫敦電　愛爾梅將軍之援軍刻正進行無阻

▲二十二日倫敦電　藍思唐貴族今日在貴族議院宣稱政府擬以封鎖海面事宜責成一閣員辦理

▲二十二日巴黎電　今日下午公報謂亞土瓦德軍於垂暮時強襲奇凡希森林攻入廣八百碼已經全毀之法軍第一道戰壕線且於數處進抵第二道戰壕線後由法軍回攻逐出僅餘數部分仍在敵手是役敵軍共用兵七大隊皆爲法軍砲隊及機關槍隊加以重創（二十三日路透社電）

◎◎東歐戰信

▲柏林電　俄軍攻擊底納堡徒勞而還其餘衝鋒小戰俄軍盡被擊退

▲維也納二十一官電　俄軍爲奧軍所迫退出其在喀慈勞東南撓斯武里巴河之前鋒地位奧軍官所統阿爾巴尼亞軍一分隊於喀瓦也以西抵阿德利亞海（二十三日德文電）

▲二十三日彼得格勒電　今日俄國會開幕俄皇入議院時歡聲大作議員咸唱國歌少頃俄君臣舉行禮拜以謝蒼天默佑俄軍占領歐士倫姆俄皇去後議長宣讀開會訓詞議員向協約國外交代表歡呼樞密院長演說勉勵議員注重公共利害勿逞私見致縈國家所恃之國民愛國心外相薩索洛夫演說政治上之大局其詞頗長始言日本之加入戰局大旨謂日本有價值之助力爲俄日邦交特色之一日本署定不單獨媾和之條約足徵吾人必獲勝利之決心此次大公之使日又爲兩國彼此同情之明證且使邦交格外堅固俄日關係互相團結以保障兩國互有之利益而免公共之危害兩國皆承認日耳曼在中國之勢力危及遠東和平云云海軍大臣演說亦言及日本贊助之事業此後陸軍大臣略述軍事現狀晚間俄皇至樞密院各大臣將國會中所宣佈之言一一奏知（二十三日路透社電）

◎◎空中戰信

▲柏林電　德軍飛艇隊攻擊前鋒陣線後面之敵人營壘及夫耳奈斯泊排林阿民斯盧奈維來等處之營壘均得良好之效果

▲二十一日巴黎電　今晚公報謂空中戰事甚爲活動法軍擊落敵飛機三架一在亞爾克區一在愛比拉爾附近一在布萊附近（二十三日德文電）

▲法飛機七架與德飛機四架戰於維業萊境逼令二架降地陷二架皆逃走

▲德機攻擊菲斯美等處法機一架迎敵擊落其一且追逐其餘遏令飛落本軍陣線

▲法機十七架以重炸彈七十六枚擲擊哈巴斯漢飛船停置所及貨局（二十三日路透社電）

各國近信

▲柏林二十一日過海電　路透電屢爲造謠詆毀德國謂德國有侵犯薩喀桃馬海島以及丹屬在美之他殖民地之舉此事曾經德國各報證其虛妄並丹京提數德報亦曾登載云按此事曾有人致問丹外交部據外交部答稱近傳德國在丹之西印度殖民地有何權力設施之說係好事者之捏造絕無根據

土軍大本營二十二日公報云土軍退出愛慈魯姆以西之陣地但於未退出之先曾將愛慈魯姆以東相距十五啓羅米突之陣地以及未能帶之砲五十尊毀壞之俄軍造謠謂曾在愛慈魯姆獲砲千尊俘敵八萬人之說全屬子虛在愛慈魯姆周圍除所提之戰事外並未再有戰事故愛慈魯姆砲台即不毀損亦無軍事上之價值（二十三日德文電）

快信

▲南京▼

◎將軍府傳達處懸有馮上將軍手諭一道略謂因疾乞假半月無論何事概不與聞亦不接見賓客如有特別軍事照常稟報

◎浦口商埠劃定地點業經劉督辦佈告有地業主限至二月底爲止前來呈契查驗認領逾限復來爭執不但無地撥還且須治以阻撓罪名開工之限已擇於三月一日

◎部電齊使轉咨滬寧楊馮兩交涉員當此戒嚴之際無論何國人士請領游歷護照暫行停發防有謀亂匪黨施其毒計惹起交涉

◎部委江蘇調查煙酒事宜專員黎宗羲本擬邀同烟酒公賣局長高增秩出巡各處狀況因見滇事風雲日亟商業大受影響是以立時回京緩俟大局和平後再行詳細調查

◎和記洋行滋事工人先後經軍警捕獲五十餘人案經軍政執法處分別研究明確昨（即二十一日）已將無辜被拘之鄂籍工人釋放十八名

◎北京中國銀行總理宋漢章因滇黔諸省先後告警恐有外省分行藉事挪移公欵昨宋總理行抵寧垣調查一切大約盤桓兩日即當赴滬

◎江寧王鎭守使昨與王警廳長會議以城內防範可保雞犬無驚惟城外各鄉雖設警備及團防而刦搶之案時有所聞現擬分派軍警兩大隊巡緝各鄉村鎭令其查察警備團防布置情形

◎江寧吳知事已將東南鄉各處圩堤查勘竣事稟覆齊使估計各圩應修工程計需銀十餘萬元即撙節從事亦非七萬元不可

我欲云云

◎外患奈何　微生

滇黔之亂純爲我國內事而外人於此乃得置喙其間一再爲警告與質問此最可痛可恥之事也蓋以世界潮流之趨勢與我所受外患之影響徵論我國內亂得失利害若何而外人勢力之來要自有加而無已言念及此能無寒心乃我國人或竟以外人之警告與質問爲快談或僅以敷衍外人之警告與質問爲能事而於國家之根本禍患曾莫或顧慮及之者皆其失所以謀國之本旨也噫

孟淵弄絲業會館後　前清農工商部獎照　面瓣香廬驥雲氏總發行所啓
[illegible]
本廬分設○北京觀音寺街青雲閣內[illegible]
上海

瘋濕骨痛一症其爲患之由顯而易見乃因血液酸毒之故也且酸毒由血中運行散佈四肢週身骨節倘該酸毒停滯凝結卽起酸痛甚至跛足難以行動成爲癱症 瘋濕骨痛致病旣在乎血故療治之法非經血管不可如能以鮮紅稠濃潔淨之新血爲養生之珍寶由血管經過洗潔一切四肢盤踞凝滯之酸毒則瘋癱自必告痊也一切瘋濕外搽之藥以及各種油膏雖暫能止痛究無實際幸勿多費時日請試以韋廉士大醫生紅色補丸治之乃是立刻斷根永不復發之妙藥已曾療治千萬人矣此丸凝治瘋癱係天下馳名曾治痊無數之患是症者因此丸每服能生鮮紅有力潔淨之新血俾得去除毒血能使精力復原滋養腦筋且令全體各部強健有力也 韋廉士大醫生紅色補丸亦由補血補腦之法療治各種血氣軟弱陽萎等症是以全球聞名治愈血氣衰薄 腦筋摧殘 胃失消化 皮膚各症 是也對於婦科疑難各症尤著靈效 凡售西藥者均有出售或直向上海四川路九十六號韋廉士醫生藥局每一瓶英洋一元五角每六瓶英洋八元郵力在內

丸藥藍色包皮頭貼於此處

漢宮春曉

凡服用韋廉士大醫生紅色補丸現下可得五彩精美月份牌一張不取分文只須將韋廉士大醫生紅色補丸之包皮上兩頭藍色圖牌子兩個貼於此劵郵至上海四川路九十六號韋廉士醫生藥局可也原班回件

姓名…………
住址…………
…………
由何報剪下

丸藥藍色包皮頭貼於此處

沈製 鏡面散 還我本來面目

忱並告天下同胞有患雀斑紅點白點油光黃面煙容不致有望洋之嘆（下略）售價雙料用羊脂珠粉每洋二瓶每料六瓶洋二元五角最重之斑一料包愈 料每瓶二角五分 每洋五瓶 本埠北浙江路敬業里第一百另一號門牌金陵鮑公館靜夫氏拜手

人壽醫藥室 在上海盆湯弄 集益里對門上海只此一家各省藥房均有分售惟認明監製商標餘年氏小影定製五彩洋鐵匣子

余面生雀斑酒刺兼之煙容滿面屢購各種所著名藥品終鮮效驗自得尊製雙料鏡面散二料用一月餘居然掃除煙容雀斑酒刺人稱妙藥果當世之第一良劑也還我盧山眞相感激無他新報申謝

●于右任賣字●

楹聯 三尺至五尺四羊 八尺 兩羊 六尺三羊 屏條每幅同上 整張倍 堂扁 每字一尺一羊 尺半兩羊 三尺四羊 手卷册葉 每尺一羊 題跋碑文另議 碑墨費每件二角

乙卯年十一月安吉吳昌碩

收件處上海打鐵浜一百三十號關中于公館 電話三千四百廿七

用象牌漱口藥精擦牙粉者眞眞第一治牙之聖藥

予於前清科舉時代攻治八股桌上置火油燈斗室中每夜相對非至鐘鳴一下不休以致內則虛火上炎外則吸受沙油之毒牙痛大發每月必一次或微痛數次近來爲伍鄉間提倡學務過耗精神而痛益劇市上所售治牙藥品經一一試用罔效卽或間能止痛然亦時止時發旋接上海友人信并藥品四瓶藥粉四盒謂是上海四川路四十號第一牙科徐景明先生所監製有象牌爲記奏效如神予初以爲與市上所售者無異且不過擦牙漱口之常品豈能有效置之勿用繼而思先生乃當今治牙聖手海內宏達日有頌揚料非均出阿好乃照法用之數日痛止今已脫離牙痛之苦數閱月矣漱口藥精擦牙藥粉眞眞第一之治牙聖藥也寄語同胞無論牙之有患無患均不可不購用予因身受其益故願同胞同享之也 江西張乃勳謹啓

上海三馬路麗查旅館番菜館 天外天屋頂花園 擇於正月十九日開幕

…助遊興者無不…俱備麗查番菜烹調精美滋味適口旅館房間寬暢西式浴間 游資 電梯每位一角半盤梯每位一角童僕減半凡…一概不取游資

游藝時間 一點…名妓

屋頂花園空氣充足各種四時花草爽心悅目… [illegible]

保身廣嗣 滋培補元 北京炎氏秘製 精氣丸

醫書云人身三宗至寶曰精曰氣曰神如能培補精神氣血身體自然強壯而百病卽可消弭凡體質精神氣血不足非惟百病叢生且不能延齡永壽旣病軀難以永壽更何能廣嗣足以徵之夫人身精神充滿卽外邪一切不能入內氣血充足血脈自然流通氣者乃引導血脈之流行是以命名精氣丸無論老幼常服此丸定能轉弱爲強凡身體薄弱及操勞過度患有虛損寒一切症服此丸最爲絕對之佳品且性質溫和功力偉大乃中外藥中強壯劑也但此藥非祗培補精氣雜治老年壯年精神萎疲胃口呆食耳鳴眼花腰酸背痛四肢麻木兩足酸痛連服數日便能飲食增筋絡活動神清氣爽手脚輕健反老還童體力強壯百病消除益嗣多壽幸福無量

◉精氣丸主治各症

（一）治體氣薄弱一切虛損（一）治操勞過度腦力不足（一）治精神恍惚驚惕健忘（一）治夜多小便（一）治腰酸膝痛四肢無力（一）治頭暈眼花夜不安眠 （服法）早午晚每飯後服三丸白水送下體弱者加服一丸

◉價目 大罇二元 小罇一元二角 每打 二十元 十二元 外埠函購款用郵滙原班回件寄費不加

總經售處 北京前門外觀音寺靑雲閣內 天津鍋店街路南 華歐大藥房謹啓

請用國貨 頂上桂花香皂

敬啓者 敝廠主人因痛外交失敗由於國家之貧弱欲轉貧弱爲富強必以商戰爲盾其後爲先糾集華股在上海巨籟達路地方創辦華豐香皂廠 特派定陳君志廉（浙江紹興人）爲總經理並聘施寶全君（浙江鄞縣人）[…]工程師（美人）[…]精選極品桂花香[…]僞造老虎[…]○仙鶴○鴛鴦○月兔○燈塔○雙麟○寶鼎○亭子○金雞○半鹿○等商標各種桂花香皂及眞檀香皂其貨[…]之堅實光[…]入者尤爲高上自民國四年六月間出貨以來已蒙各界所歡迎經國貨維持會調查部鑒明白確較外洋[…]華股華工係程師所創製業經遵照部章稟奉上海縣知事沈 註冊給照公佈保護在案幷呈 蘇巡按使齊代咨財政部稅務處照運銷納稅成案在上海新關完一正稅沿途關卡概免重徵核辦外又將商廠牌號及各種商標[…]轉咨農商部立案給示保護諭禁假冒並飭行滬海道尹楊給示一體保護等因今敝廠欲推廣銷路起見懇請全國寶號無論批發價售竭力熱心推銷並請愛國同胞熱心試用方知貨品之精優得能令國人人贊許庶不致個個樂用實業振興國貨暢銷則吾國幸甚敝廠幸甚 賜顧諸君請認華豐廠牌號 本廠總發行所設上海英界東棋盤街同豐源洋貨號內 完全華商華豐香皂廠謹啓

驥製 哮喘氣急丹 神驗鐵據

一病經十載 無殊受慘刑 何來龍府藥 枯木頓逢春 本廬分設天津北門東獅子胡同○杭州陳列所南京下關大馬路

敬啟者僕因紅羊之厄奔走過勞壯年又不善衞生致患哮喘氣急遇節必發醫家云肺主出氣腎主納氣病係腎虧感寒邪所致投以藥石毫無功效近年愈發愈甚一至食不下咽口不能語僵臥如尸累月不已滬上馳名妙藥服食殆遍一無靈驗自厭餘生去秋偶感風寒宿病又發危險異常諸醫見而却步忽得陳蘭如表兄來舍遂及上海崔氏瓣香廬藥室所製哮喘氣急仙丹靈驗昭著渠亦賴此痊愈並言家中尚有餘藥一大瓶僕時已昏沉不知幸二小兒急借往取來用薑湯送服三錢當日頓覺安善一面郵局匯洋五元購辦一料一面將餘藥次第送服睡中稍有微汗醒後嘔痰碗許三日之間呼吸舒暢竟得起身行步星期幾度未見再發一種感激欣喜之忱未可言狀特先登報以誌神驗據容再踵門泥首 湖州郭修身誌

上海盆湯弄絲業會館北首 崔氏瓣香廬驥雲氏總發行所○價大盒二元附送止哮膏一貼小盒一元每料六盒洋五元

交通銀行廣告

本行承政府特許享有代理金庫發行鈔票代募公債之特權所有與各界來往手續均極便捷邊僻地遐限凡本行已有分行或代理機關者均可隨兌是以設立以來疊蒙商場變易以及應付輪路郵電各費一律通用尤爲本行之特色特將本行總分行地點開列如左

京兆區域 北京 通縣
直隸省 天津 保定 順德 勝芳 海甸 馬廠 唐山 灤縣
山東省 濟南 濟寧 德州 棗莊 龍口 煙台
河南省 開封 洛陽 周家口 漯河 信陽 鄭縣 焦作 道口 彰德 新鄉 歸德 南陽 禹州
山西省 石家莊 大同 豐鎮 陽高
江蘇省 上海 蚌埠 揚州 清江浦 浦口 鎮江 無錫 蘇州 徐州 板浦
江西省 九江
浙江省 杭州 寧波
湖北省 漢口 宜昌 沙市
湖南省 長沙 益陽 湘潭 衡州 常德 寶慶
四川省 重慶
安徽省 蕪湖 安慶 合肥 宣城 亳州
廣東省 廣州
東三省 營口 奉天 遼陽 長春 哈爾濱 吉林 遼源 鐵嶺 洮南 孫家台 錦縣
特別區域 熱河 張家口 歸化
即察哈爾 赤峯 新集
海外 香港 新加坡

本銀行設立於前清光緒年間迄今已屆十年額定資本金庫平銀一千萬兩國內設有分行七十餘處國外設有分行二處此外另有代理兌換機關二千餘處凡商業銀行所有之業務如電匯信匯票匯買賣生金生銀往來定期存款抵押放款代收票據款項保存貴重物件代售私家債票諸稱營業本行無不具備並俱係按照吾國社會習慣異常通融敏捷收取匯兌等費尤爲公道無論通商大[…]政府獎勵社會推許所發鈔票準備充足兌換便利凡公款出入完糧納稅發俸放

上海殖邊銀行廣告

本行早准大總統財政部立案爲完全中國自辦商業銀行股本定額二千萬元先後於北京天津奉天張家口及漢口上海成都重慶哈爾濱杭州等處設立分行並與倫敦紐約桑港孟買小呂宋浦鹽斯德東京橫濱大坂香港各大銀行訂約代理共念餘處經理各種往來存欵定期存欵儲蓄存欵借欵貼現放欵國內外匯兌抵押金銀買賣有價證券買賣貴重品保管發行信用狀及其它一切銀行業務無不敏捷公道上海分行在南京路三十三號電話○事務部三八九三○營業部四四九二 活期存欵利息二厘半 通知存欵三厘 他期三個月存欵三厘 六個月四厘 九個月五厘 週年六厘 長期面議

●商辦鄂州興業銀行廣告●

本銀行開辦數年信用昭著於民國三年二月二十八日經財政部派員驗欵註册十二月十三日與公家脫離關係所有公家往來結欠本行之欵掃數籌還永斷葛藤作爲純粹商辦銀行在案現因正副經理丁筠堂楊燿堂二君屢次辭職已經股東總會改選理事及正副經理接辦本行一切事宜所有本行人欠欠人以及一切事務至舊歷乙卯年十二月底止概由丁筠堂楊燿堂兩君擔負完全責任自舊歷丙辰年正月初一日以後所有本行辦理一切事宜由接手人擔負完全責任至一切營業仍照舊章辦理並無更改凡經理存欵放欵以及各種期票之貼現買賣生金生銀兌換銀錢代收票據發行票據各營業仰蒙 中外官商惠顧無不格外克己以副 雅意再北京上海長沙徐州以及通商各大埠當次第設立分行代理處特此廣告

上海北京路四十號電話三千七百三十一號 徐州鼓樓西街電報掛號益字四千一百三十五號

本總行開設漢口英界漢潤里 華碼三十 洋碼七十五 號

●商辦鄂州興業銀行聲明●

本銀行改選理事及經理人接辦以舊歷乙卯年十二月底丙辰年正月初一日爲界限前後經理人各負責任業已登報廣告無論華洋公私各處俱有關係本行往來之各[…]凡在乙卯年十二月底以前未完各事項[…]應與舊經理人[…]改選以[…]

萬金不換 化痔仙丹

痔瘡之症皆由濕熱下注陰虧熱甚焦勞過度以致筋脈橫解精氣脫泄若成瘻成塊成痛成瘡者爲痔如膿血淋漓管長數寸或黃水粥血脫肛移痛者爲漏以上各症無論如何危重速將此丹每日送服三次立能止痛去血且培元補氣永不復發雖數十年不愈老症至多連服一料包可永遠斷根保不復發萬試萬驗不靈包退還洋每瓶大洋一元每料五瓶大洋四元◎又對三十六種惡痔去管脅如外痔十分危險名醫束手痛徹心肺速將此藥嚐之三日之內連根脫落完好如初天下治痔之藥斷無出其右者此藥出天下與有不愈之症我不信也雙料每瓶二元單料一元諸君購須認明仿單上有張雲仙像反面五開聞香識貨◎本藥分發天津北門東歸子胡同◎長沙城內…街◎安慶城內軍署西◎杭州陳列所◎南京下關江口大馬路◎無錫北門外江陰巷●北京觀音寺街青雲閣內商場樓下

大舞臺

正月念二夜戲

小達子

頭二本泥馬渡康王　新斗牛宮

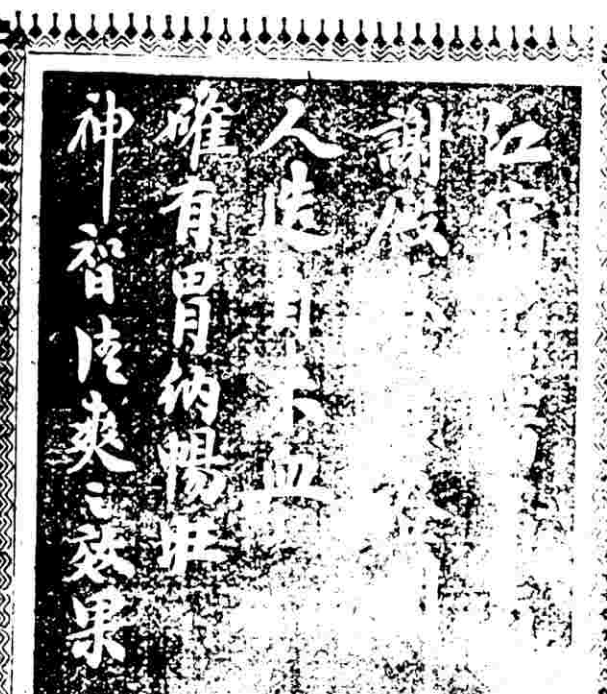

五洲大藥房主人偉鑒鄙人體質虛弱前在原籍學校曾向紹興教育館購服自來血頗著功效今來金陵道經滬上復購半打逐日照服胃納漸漸暢旺神智清爽足徵貴藥房所製藥品確有良好之實效鄙人受惠在身愧無以報特泐數言藉表謝悃並誌證明即頌台綏　謝廷輔殿聲氏自江甯縣署第二科啟民國四年四月廿二號　上海五洲大藥房錄登

羣仙茶園

正月念二日戲正廳一角

(小)玉仙 (小)琴仙 (小)雪仙 御葉闌 祭長江 海潮珠

云寶芬 李陵碑

(小)蓉仙 (陳)甫善 (小)英蓮 (朱)瑞雲 武振廷 賽勝奎

伐子都 珠花記 全本

正月念二夜大減價正廳一角

小雪仙 張彩奎 小桂芬 張翠娥 小蓉仙 觀美藏放 雙鋼魚小 星案劍牛

大蚼蠟 (武)振廷 賽勝奎 拾玉鐲 (世)玲 (小)英蓮 黃鶴樓 朱瑞雲 翁梅倩 小寶珊 金翠英 探母 (陳)甫善 (陳)彩霞 回令 武振廷 世玲玉 新洛 (小)英蓮 張翠娥 與新寶 陽橋

址原臺舞歌首南橋涇洋三

民興社

正月念二日明達明德兩社假座

准演再相逢 正月念二夜 五劍光

上海

中英大藥房總發行

仙鶴牌

料純品精良正　齒潔口白生香

牙粉

此粉傳自宮禁秘方更參化學研究牙科試驗所用藥品專能殺蟲消火使牙垢盡除牙痛早止牙根永固牙色潔白其香料皆用上等各牙粉中此堪首屈一指

大每盒洋角半　中每瓶洋一角　小每包洋三分

各外埠本分號各大藥房均有發售

大舞臺

正月念二夜戲

(賈)雲聲 (趙)如泉 (呂)月樵 (趙)如泉 (呂)月樵 (小)達子 (姚)俊卿 (七)盞燈 沈華軒 趙如泉 賈璧雲 (小)達子 呂月樵 小如意 王永利

杜十娘 頭二本泥馬渡康王 斗牛宮

丹桂第一臺永記公司

念二夜價目 特別官廳一元 特別包廂一元 頭等正廳八角 上層包廂六角 頭等正廳六角

二等正廳四角 三等起碼二角 僕票一角

(宋)志普 (梁)一鳴 (歐)陽予倩 (何)月山 (麒)麟童 (陳)子田 (吳)彩霞 (張)德俊 (馮)子和 (何)月山 (麒)麟童

紅計合 旗花會 魚藏劍 宇宙瘋 大巴駱和 武家坡 武松打店 自身投案 獨木關 雙演

天蟾舞臺念二禮拜四夜戲

頭等三角 二等二角 頭等六角 正廳特別一元 正廳特別一元 包廂特別一元 花樓特別一元 二一角 大洋 概售

本舞臺每逢禮拜三六禮拜日准演日戲

設二馬路新新舞臺原址(電話三七零二)

李長勝 李人俊 小楊 菊笙 王益芳 孟鴻齋 李春利 (林)樹森 譚永奎 (蓋)叫天 焦彩勇 祁利芬 (李)吉瑞 郭小福 (陳)嘉祥 (趙)君玉 小楊笙 菊海 (明)山

鼎足三分 桃花宮 醉斬黃袍 徐策跑城 武松打店 臥虎溝 艾虎招親 曇花露 全部

觀招滿尊眞水行船佈景

九畝地新舞臺正月念二夜戲

(本舞臺在南市電話二百二十號)(九畝地大境路)

(北來車輛直達本舞臺免費捐照)(電話三千四百九十一號)

(日)二等正廳二角 頭等正廳四角 特別七角 包廂八角

張月樵 夏月潤 張家聲 許… 周文… 趙文… 夏月珊 毛韻珂 夏月潤 邱治… (孫)菊仙 趙文連 周鳳文 (夏)月珊 (潘)月樵 (毛)韻珂 (夏)月潤 邱治云 劉漢臣

夜花園 大… 滑頭關亡 四戲迷傳 遊天津 全本明末遺恨

法界滬杭共舞臺

正月念二夜戲

(張)佩… (夜)明珠 (張)… 小金樓 (李)寶龍 李小來 (孫)桂秋 (葛)玉廷 (小)寶義 (小)金鈴 (小)桂元 劉秀林 彭瑞林 (孫)桂秋 小金鈴 小金翠

砂痣 月華緣 長頂珠 嘉興府 浣花溪 小榮歸 惡虎村 南北和 全本

鍊大秘方愈肝胃氣痛 將軍丹

雲藥房製

此丹專治九種心胃氣痛之症頃刻見效●不靈還洋以昭信實郵局函購妥貼無弊●假冒甚多●購者千祈留心

肝氣之症婦女最多或因怒氣傷肝或因氣鬱不舒致傷肝木經此有觸即發甚至脾逆不明肝堅如鐵食不下咽寢不安席痛苦之狀令人難言若不早治變爲氣瘕其頭目眩耳鳴目赤胸脹脅痛氣逆胃呆陰縮筋攣骨痛等症且他年血氣一衰其貽害更有甚於此者本房得秘方名曰將軍丹無論男女新舊肝氣之症一服此丸神效立見者有近年新患之症一服即愈…

試驗效從無復發之患此效驗未敢自私爰特登報佈告俾患疾斯症者及早購服…每瓶一元每料六瓶洋五元

外埠郵費自給

◎翻造房屋遷移上海三馬路大舞臺對面照常交易錄雲藥房啟

精華眼鏡公司

敬贈五彩美麗仕女大月份牌

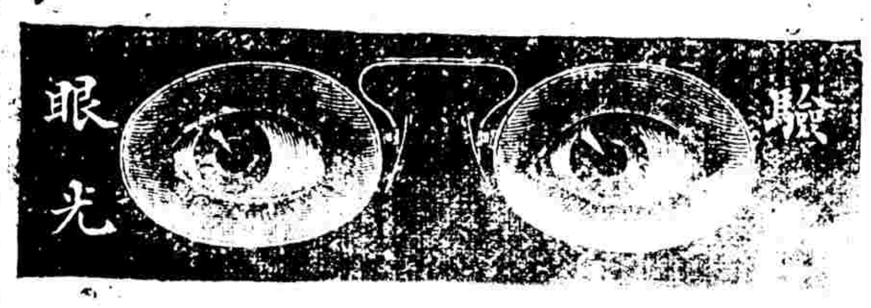

人之兩目如視線不足最爲痛苦近來青年學子閨淑名媛亦爲樂購以保目力之要需本公司鏡片則色色精緻眼光增進故吒力克眼鏡

新奇備有驗光室機架鏡樣聘光學專家按照目力之所驗準配成無絲毫錯誤及來深荷惠顧開幕以來中西各界僉以諸君

本公司新製吒力克鏡片及各金銀眼鏡架無不價廉物美並請西醫眼科專家孫介謙君配眼酬勞公司添請眼科專家有目疾者皆可隨時醫治以及便雅意

地址 上海英大馬路拋球場西新建三層洋房內

電話 二二四二

廣東種德園監製

玉樹神油

四時不可不備

此秘製熱天傷風所傷滾油湯燙神刻立止痛本方乃良藥凡火滾傷…有大瓶大中瓶五角小瓶二角一元故稱神油…四馬路口對…老上角門開張…捕房所巡之…

靈芝室監製

腳患濕氣聖藥

功效神速

此藥專治腳氣濕症瘡爛腳癬痛癢出提止見效用…

凡人資始於腎資生於胃腎陽不足則百病叢生胃陰不宣則本病叢生此藥房創製此丸專治脾胃不和腎臟疲弱四肢乏力百筋虧損腦薄精冷氣虛血衰諸症

每瓶一元每打十元

總發行上海五洲大藥房

(分售處各埠大藥房)

愛婦女者注意

經脈不調爲婦女之大患此丸不但補助男子虛弱各症而於婦女尤能宣解鬱滯調和衝任使月經諸病悉就消除更能去瘀生新暖宮種玉以增美顏色和悅性情助身體發展以廣其孕育之功　每大瓶洋一元二角半每打十二元小瓶七角半每打七元二角

外埠本分號各大藥房均有發售

農商部註冊獎勵第一號褒狀

中國精益眼鏡公司

巴拿馬萬國博覽會特獎銀牌中國首創第一家自製托力克鏡片

總公司　上海英大馬路泥城橋東

分公司　北京 天津 漢口 長沙

本公司自製各種光學鏡片頗承各界交口稱美即西洋各國光學專家亦稱爲我國獨一無二之新製品

蓋非特驗目配光運機磨片量面裝架種種專門技術爲愚顧目觀即自製金銀各式鏡架亦無弗精益求精力求新異固不敢以不對光之鏡片損人目光亦不肯以不真實之偽貨自損名譽茲將本公司諸特色再佈以告各界(一)電光驗目室及磨片各機坊可領客參觀(一)本公司係美國畢業光學專家所組織故不論遠近斜正散光各片凡東西洋專家所能造者本公司無不能造照配(一)光片既係定製自與購辦現成貨不同既配光定貨後極遲至一星期亦必出貨(一)本公司所製中國真金架包用包換(一)本公司爲便利顧客起見特於自製金銀各架外添備西洋剛絲及夾金兩種亦能按照各人面部裝配

電話三千八百九十五號

內外要聞

⊙西南軍事要聞零拾

征滇軍隊除先已出發者外政府又擬調撥各省軍隊前往會合作爲第二批征滇軍隊今在組織中者一爲現駐湖北之第九師二爲安徽將軍所統之十團三爲張上將勳所統之十團四爲駐紮山東第五師之步兵一團及砲兵一營五爲陜西一混成旅六爲由駐紮奉天之第二十第二十七及第二十八等師組成一混成旅約二千八七爲其他各省之馬隊約數千人

曹錕以滇軍入川其主要部隊在敘州及瀘州兩方面特與張敬堯師長約定自任敘州一方面之攻擊瀘州一方面卽責成張敬堯擔任張卽遵令由重慶出發今已行抵瀘州

征黔軍隊前已出發係以李長泰所率第八師之兩團爲先鋒隊現已將抵洪江一帶馬繼增所率第六師全部爲主力軍現駐岳州至河南奉天等省所派後援軍已均開動向湘省出發

廣西一路政府曾電令陸耀武上將軍會同龍振武上將軍組織征滇聯合軍由桂西進攻滇南今該聯合軍已組織就緒陸續開拔聞政府對於此路之征勦除以粵桂聯合軍担任外並擬由他方面調遣得力軍隊開往廣西會同進攻以厚軍力云

⊙官軍進攻滇黔之成算如是

此次官軍攻伐滇黔預定爲三路進兵而三路之中又各分路線其一爲由漢入川之官軍分四線第一線現爲曹將軍錕所統之陸軍第三師已向敍州進攻第二線現爲張師長敬堯所統之陸軍第七師由瀘渡江進攻第三線現爲江西第六師馬師長繼增所統已由夔州進發第四線現爲李師長長泰所統之陸軍第八師已由重慶進發其二爲由川入滇黔之官兵分三線由重慶溯綦江入黔經桐梓遵義以進攻貴陽之背者是爲第一線由瀘州渡江而南經納溪永寧江安等處過關口經古宋永叙赤水以至畢節再由畢節分爲二支一支向東經貴西道之大定黔西以攻貴陽之腹一支向西經威寧宣威河益馬隆過大板橋以攻雲南之昆明是爲第二線由瀘州屏山兩處夾攻敘州奪復敍州後溯橫江而南經滇中道之昭通東川尋甸嵩明以進攻昆明者是爲第三線其三爲由川邊東路進攻之官兵川省軍隊之精悍者除熊克武所訓練之五千人早已遣散外其餘多分駐川邊以防藏匪近因川南軍情緊急特調川邊之兵由東路進攻以擊滇軍之左翼政府所預定之計畫如是但以臨時情勢不能盡如所料恐亦不免有臨時變更之處耳

⊙日人對於中國內亂之態度

日文滿洲日報云日本政府藉口滇黔亂事牽動長江一帶地方貽害日人之商務故由大隈首相召集石井外相及陸軍參謀總長等特開會議討論對華政策已決定借此機會應用積極手段自行保衛長江一帶之商務此事已經大隈首相陳明日皇擬不日卽正式通告中國政府云

又云日本陸軍部內近有多人力主承認滇省革軍爲交戰團體之議特公舉田仲參謀次長爲代表往晤大隈首相力陳此議當經大隈首相嚴行拒斥略謂四川之形勢尙未決定此際承認滇省革軍爲交戰團體未免太早日本政府對此斷不可輕舉妄動云

⊙五國公使提出質問之眞相

近日京中傳聞英俄法日義五國公使又向我外交當局提出一種質問惟其內容鮮有知者茲據外交團消息此項質問係日本公使代表向陸相口頭質問川湘邊境各地是否已爲滇軍占領各要地及政府果否能于六個月預期勦平亂事長江一帶能否保全不致被擾致損各國商務云云均經陸相詳細答覆至日前曹次長赴日使署亦卽爲答復此事云

⊙建設西南軍用鐵路之預備

自滇黔兩軍侵入川南後政府爲行軍便利起見擬建築軍用鐵路四線(一)由重慶經江津瀘州以至敘州(二)由成都經資府內江隆昌以至瀘府(三)由重慶經綦江入黔循遵義以達貴陽(四)由敘州入滇經昭通東川以至雲南省城除一二兩線目下卽赶緊鋪築外其三四兩條線俟官軍前進次第鋪築並聞政府爲實行此計畫已諭由交通部會同陸軍參謀兩部爲前敵鐵路工程隊之組織云

⊙龍覲光查辦滇事之範圍

雲南查辦使龍覲光已向滇出發開有電奏到京請示辦法政府覆電略示此次查辦事項如下(一)爲滇省文武官吏附亂者之職名及其附亂之情形(二)爲滇省附亂之各軍隊(三)爲滇省各地方官有無抗拒亂軍者及目下已失陷之地方有若干(四)爲滇省商民因此次變亂所受之損失云

⊙京漢鐵路與西南用兵之關係

中央開往西南軍隊及一切軍需等件皆由京漢鐵路運至湖北玉帶門再分途進發故京漢路爲現時軍事上最重要之路恐有人希圖將路道炸毀政府卽有密電分致天津朱將軍開封趙將軍武昌王將軍選派得力軍隊於京漢路會同按段保護云

⊙鐵路運兵之臨時簡章

軍隊或軍需品有國有各路上輸送向須由軍隊將開行日期需用車輛層數時分別驗收甲種或乙種執照裝運曾於民國二年內陸軍交通兩部商訂軍事運輸條例會呈批准施行並飭知各軍隊及鐵路遵照辦理在案近聞統率辦事處因值此軍務倥偬之際輸送軍隊貴在神速如遇緊急之時准由該管軍事長官直接與車站商備車輛挂運開行但須備有印信或印電交站取執事後再補報備案聞已訂有臨時適用簡章四條奉批核准分行該兩部查照辦理矣

⊙統率辦事處之三項計畫書

統率處近曾提出計畫書三件討論決定之後逐封呈元首請核奪奉核批准其照辦所擬之件(一)爲蒙古保衛團組織之要領及監察限制各辦法案(二)爲分飭甘新等省協籌蒙邊防務案(三)爲派員檢查軍械製造出品案云

⊙革黨在長沙動亂之一瞥

松滬護軍使署昨接長沙通電云北京統率辦事處政事堂除雲貴二份各省將軍巡按使徐州巡閱使承德歸化張家口都統上海福州甯夏護軍使康定川邊鎮守使均鑒華密本月二十日晚有匪徒在省城僻靜各處種火意圖搶切本日午後復有匪徒在省城擲放炸彈均立經軍警分途拏獲十餘人已將首要人犯五名訊明正法商民安謐如常恐遠道傳聞失實特此電聞湯薌銘沈金鑑叩箇印按此所謂匪徒者蓋卽在湘圖謀起事之革黨也

⊙各省軍事常駐員之權責

目下軍事由統率處派員分赴各省常駐以備報告聞該項常駐員之責任現已規定其要點有三(一)該員對於所駐省分軍事情形當詳細調查間日報告中央一次(二)遇有特別緊要之件該員得參預一切佈置事宜(三)該員對於軍事上如有特別意見得與該將軍協商進行以重軍密云

⊙沿海設立海防團之計畫

政府以沿海各處海盜甚多亟宜殲除擬設立海防團其辦法分設於沿海各省受海軍部之節制並聽地方官之指揮游弋海面專辦捕盜事宜經費則由各省籌辦之海防及保護漁業緝捕鹽梟所有常年的欵全數提充之各省舊有之大小艇板及淺水官輪擇其能適用者稍加修理以作海防團軍艦海防團士兵之招募以熟悉沿海情形及嫺習水性者爲合格並參用海軍退伍軍人補充之云

⊙元首不主張臨時減政說

政事堂奉元首特交硃諭一件探其內容爲該堂前曾提議擬於剿亂期內實行臨時減政以期補助軍費業經呈明元首鑒核卽奉批諭以軍餉所需爲數甚鉅斷非減政一項所能濟事且該案決定之後僅能行及中央各署而軍事機關尙未能一律照辦政治精神將不免受其影響所議各節應暫行緩辦云

⊙添設使館武隨員之舊話重提

於各國使館中添設武隨員一事前此早有是議近聞政事堂又提及此案擬派上校以下通曉西文之員分駐各國公使館充當武隨員以一員兼英法以一員兼俄德而美日各置一員平時講求軍政遇有大操派令赴閱似於軍政外交兩有裨益但現在外交人員中深通海陸軍事者頗難其選而此事又爲萬不可緩之舉惟廣爲搜羅愼加選擇並酌察其宜於何國者分別遴派以期熟悉情形有裨考察云

⊙修改吉長路約已開談話會

日本特派與議修改吉長新約之川上俊彥鐮田彌助岩永裕吉牛島吉郎等到京業已多日惟此事雙方尙未提出如何條件日本派來之人員前日在日使館與交通部特派員討論一次次日又在交通部討論一次皆係談話尙未正式會議也

⊙外蒙貢使之行色與歸程

外蒙貢使司法長車臣汗(那旺那林)副使兵務副長多羅郡王(札木彥多爾濟)此次到京政府已特給以一等嘉禾勳章又於十九日上午十時在懷仁堂賜宴並招梨園子弟演戲與座者爲陸國務卿楊鉽左右兩丞並蒙藏院貢總裁及其他文武官員人等共有三十餘人該貢使此次到京係由庫倫起旱至多倫由多倫乘無軌汽車至張家口再由張家口搭乘火車到京聞其返庫路程係乘京奉車至奉天再換乘西伯利亞車回庫倫城其往返路線所以不同者蓋欲使等藉以觀覽沿途風景並無其他關係云

⊙日人又承辦我電話工程

某東報云中國電話工程係由中日實業公司董事森恪主持該工程當特設於武昌漢口二市承辦價格爲一百萬兩初由中國政府招人承辦各國互相競爭後卒歸日本方面所得前日十八日雙方簽字表面上雖名爲中日實業公司承辦其實三井住友古河藤田冲日本電燈社等皆有關係代金支給方法以踏機械爲擔保分十年攤還每年利息爲七厘不久卽將動工云

⊙增加洋煙酒進口稅之獻議

近有人獻議以各國進口烟酒日益增多而稅率甚輕亟應增加進口稅使與本國烟酒稅相等以示公允且於收入上頓有一宗巨欵目下軍事緊急需欵孔亟果能辦到於財政上不無裨益云

⊙靑島日軍槍斃四華人

二月十四日午後二時在靑島之日本守備軍第十聯隊步兵十二名荷槍實彈從西牢內提出中國刑事犯四名押往台東鎭西北空地上將各犯反綁於樹木上由步兵少尉一名指揮執行槍斃是日自四方起至台東鎭一帶均遮斷交通以防誤擊行人聞日軍宣佈該四犯之罪狀其中郝克儉戰華卷張廣容三名均因盜案於去年八月二十七日判押西牢八年及至十月一日忽又糾合多犯將管牢巡捕闞右元用石擊斃越獄脫逃旋又重被捕獲者故判死刑另有安爲又一名則因姦通劉氏謀殺本夫王文玉於李村韓哥莊被控由憲兵捕送軍事法庭經軍法會議判決槍斃故亦於是日同時執行云

⊙日人又有游歷京津者

日人來我國遊歷者絡繹不已今聞駐津日本總領事松本恆雄又致直隸交涉員函稱謂有日商小倉知本暨宮野龜太郎分赴直隸京兆等處遊歷請驗護照加印飭屬保護云

⊙北滿將設中俄淸丈局

某東報云當中東鐵道建築時其經過地方悉任俄人自由

侵佔及俄日戰爭告終南滿歸日本勢力範圍該鐵道遂爲日人所有然該鐵道侵佔北滿較南滿爲多蓋因前淸光緒三十二年杜伯雄爲哈爾濱道尹時俄人要求展開中東鐵路兩傍之荒地爲設車站之用道尹稟諮政府遂使道尹與俄人訂約然其後俄人竟自由侵佔私將軌路傍之地插以永遠標誌又有俄國木材商富列德及葛愛齊兩人領取官有山林伐木初不過數十里今展至二三百里即吉林省境內中東鐵道所侵佔者由一面坡至五站等已約及二萬方里之廣政府以爲此事若再等閒視之則土地喪失愈多擬設立中俄淸丈局明定中俄境界聞不日將開辦云

◉美資本團代表將來華

美國資本團代表 Straight 君不日由美來華意欲投資於中國實業界聞已聘定前五國銀行團之華文書記英人葛某爲辦理美國銀行團事務員葛君自與五國銀行團脫離關係之後即受鹽務署之聘今又辭職大率亦因乎此云

◉滇報固宜爲政府所查禁

內務部頃咨各省巡按使略稱據京師警察廳詳據郵局檢查員報稱檢閱郵件內發現雲南發行之國是報一種內容悖謬已達極點若不加嚴禁則流播所及實足以煽惑人心除通行查禁並咨請交通部轉飭各郵局一律停止郵遞外相應咨請查照云云按最近雲南報紙之痛罵政府者實不止國是報一種而中央所知者乃止有此報故所查禁者亦止此云

◉馬福祥征剿內蒙匪之報告

內蒙騎匪近在綏遠包頭大肆擾亂西寗鎭守使馬福祥氏因出京回任道經包頭過遇大股匪徒馬即率隊痛擊剿已將匪擊潰並有電報到京報告情形其電文略云祥出包四十里即遇攻包大股悍匪佔據公胡洞親督各隊力搏克之窮追百餘里斃匪無算旋接五原電局十萬急請援庚阿星夜馳過余太探得西剖嘴等處撲五悍匪數千經祥部統領馬鴻賓血戰數晝夜將其擊散保全教堂力解城圍敗匪潰竄東北相距不遠當即督隊攔頭痛擊首尾夾攻追入後山殺傷過半匪膽大寒現在五原平靜知念特聞馬福祥銑

◉京師公共汽車之組織

日前張參政振勳擬在京師組織一公共汽車公司集資二十餘萬元設備汽車十輛其車式爲上下兩層中則容座客二十人環行四城分站搭客售票取資極廉實爲補助交通之一種機關業經稟請內務農商兩部立案嗣因京師道路仍未廣開來往頻繁恐有防碍進行故暫緩批准茲聞張參政所集資本已不少又復具稟請即照准當局亦以前門城門洞開模範馬路又將告成尙無窒碍不久即可批准立案云

◉漢口兵站總監請核銷用欵

漢口兵站總監杜錫鈞咨報陸軍部以所屬載運局糧秣局支用各欵淸册請爲核銷並請政府將不敷欵項從速補發現經陸軍部會同軍事處與財政部核議附共支用請銷之欵項計有四十四萬六千有奇除收過二十五萬四千八百餘元之外實不敷洋銀十九萬一千餘元此項核銷日內即可呈明政府設法飭撥又聞該總監現以軍事吃緊各處分站及糧秣局載運局需欵甚亟不宜稍遲請轉飭臨時用欵審核完竣即請從速補撥云

◉全國學校成績展覽會之先聲

教育部提議舉行之全國專門以上學校成績展覽會經於月之十八日部務會議決定三月十五日開幕四月十五日畢會其會場地點即設在西單牌樓手帕胡同內務有之學術評定委員會舊址並於本月十八日會議時決定派部員以襄斯舉聞所派定者如易克臬陳任中范鴻泰廣銘新周樹人徐兆熊錢稻孫羅會坦戴克讓胡家鳳談錫恩張謹劉元驥林錫光許丹張文廉許壽裳厚楊維新吳思訓虞錫晉張綬陳翊忠孫鼎烜常國憲伍步昌孫世杰高不基周開鎏林松堅狄槐警吳惟允胡祖銓裘紀元戴修贊胡祖蘇戴字夏朱乘王樹屏華振翱陳毅芬喬曾佑劉家瑞陸懋德曾冕張遠蔭雷通群柯興昌莊恩祥楊康陳錫賡等五十八人爲全國專門以上學校成績展覽會幹事現正組織一切着手進行云

◉鄂省保護軍用電綫之新章

湖北王將軍與段巡按使近訂定保護軍用電線之辦法茲述如下

一本規則係準統率辦事處電咨保護軍用電線而設

一軍報線路本省凡二一由河南經過省境至湖南一由河南經過省境至四川此兩線得依本規則辦理其他電線不在此例

一凡線路每十里加雇民夫一名協同局丁晝夜巡護每名給工食錢二百文另給號衣一襲百步燈一盞警棒一根其餘燈油蠟用視路線長短酌給以昭畫一

一工食雜費准由縣造册詳報作正開銷

一凡線路自上游某線交界地方起至下游某縣交界地方止經過里數地點號碼桿次所雇民夫以及董保各姓名均應查照所訂表式詳細塡註俾便稽考

一凡加雇民夫責成該方董保擇選本地熟悉路途精力強壯向無嗜好之人開具姓名陳縣雇用並報本署備查

一沿路線杆遇有損壞或被竊情事限該民夫即日具報縣局隨時修理一面嚴緝竊犯從嚴懲究情節重者另票核辦倘有玩忽即惟該縣是問

一其他電線關係交通亦屬緊要仍照向章由縣派警協同局丁暨董保等認眞保護但不得加雇民夫致糜公費

一此規則係屬暫行如與地方情形實有不適用者准各該縣據實詳明再行改訂

◉皖省戒嚴聲中之談片

自潁事發生後皖省戒嚴益加緊密每夕九時五城一律鎖閉無論何人無通行證券不准放行至客棧旅舍日查三四次往來客商須取具三家商舖聯環保結否則驅逐出境郵局電局均派專員輪流檢查並令安武軍悉住城外惟恐呼應不靈每於夜間抽調一營或一連兵士入城巡邏及保衞將軍行署以防不測

皖垣探訪局設立有年先後破獲幇匪黨人約數百起且檢舉者居多數今忽有裁撤該局之說幷聞該局長王志綱亦將辭職不日當有明文發表蓋以警察有保衞地方之責今警務處現已成立復有省會警察總廳保持秩序防護公安故探訪局無設置之必要云

某民船載運靈柩三具經過大通船戶無知竟於官給護照之上私改三具爲十三具經該處水警察其數目不符恐有載運危險物情事當即會同陸地警察局公電省中大吏請示辦法旋奉電令開棺檢驗乃將靈柩三具逐一開視確係尸體幷無他物乃將該船放行亦可見官中偵查之密矣

李巡按使前以將軍壽辰親赴蚌埠祝嘏本欲勾留數日以資盡歡旋因省垣戒嚴無人坐鎭故已忽忽遄返其隨往之警務處長朱家珂懷寧縣知事朱之英亦均同返任所云

◉奉省設立政治研究所之奏報

鎭安上將軍兼巡按使段芝貴奏請設政治研究所摺略云（上略）茲查分發到奉之縣知事已達二百餘人原充差缺暨陸續任用各員爲數百餘此外省暫難位置既少歷練之地易啓奔競之風以奉省今日之內政外交備極繁要地方重任詎能用失其人查陝西直隸山東河南各省均經具報設立吏治等研究所爲分發人員講求政學之地裨益自匪淺鮮奉省邊陲僻處具有特別情形不能與各省相提並論（中略）此項分發人員迭經考察或係學有專長未諳此邦之事實或係夙有經歷未知現勢之轉移自非援案設立研究所不足以宏造就而資展布當經切實籌議妥訂章程勘定省垣適中之地前承德縣署官房一所量加修葺設立奉省政治研究所該所爲人才薈萃之處必須有聲望夙著之員始克總理其事查有臣署高等顧問高凌霨學識淵深才猷宏達歷任前湖北提學使布政使整飭學風振興吏治政聲所播卓絕一時民國以來轉任直隸財政廳長興利剔弊尤有盛名現聘充高等顧問遇事贊襄洞中肯綮跡其治行之昭著經驗之宏通實趨等倫堪以派充該所總辦以資督率核定課程八門爲交涉財政警察司法教育實業自治蒙務而分別附以商埠經界保衞團交通墾務等項保屬本省地方所需要端賴各該主管長官隨時指導當派政務廳長金世和遼瀋道尹榮厚特派交涉員馬廷亮財政廳長張厚璟高等審檢廳長沈家彝梁載熊警務處長張宏周爲會辦凡中央公布各法令本省現行章規約章成案以及政法諸書選刻購置飭詳飭備遴派臣署椽屬暨各廳署熟諳章制人員充任講述主任析疑辨難各有專司並以分發縣佐有助理知事之責亦准一併入所藉資學養業於上年十二月一號開學云云（下略）

◉記鄂省麻城縣之大劫案

鄂省麻城縣近發生一重大之刧案特誌其顚末如左

麻城縣中館驛教民林姓本係大族向多不法行爲又與本地方梅家樓區長梅虎亭夙有嫌怨梅本富有資財林雖涎之然以梅族人口亦衆未敢貿然從事距前月杪忽有豫匪數人投依林姓教民林天祥林六家中不知彼等事前如何計議遂演出明火執仗共同搶劫之事

該豫匪等既與林天祥商議妥貼遂僞乘官輿率僕逕往梅宅拜謁假稱某地過路長官梅虎亭信之不疑極意與之週旋並設宴欵待掃榻留宿距至夜半彼寬袍博帶之上賓忽一變而爲短衣窄袖之强盜各執利器逼獻財帛既飽所欲始揚長而去事後查得損失約値萬金

梅氏無故遭此強暴其懊惱不言可知俟至天明趕即赴縣報告詎行經中館驛竟見冒充官長之某匪正在茶室高座飲唉是時梅尙不知其與林族中之天祥林六等有秘密關係惟因林姓人多勢大當即鳴知林族一部分公正士紳將匪等在茶室拿獲不圖天祥聞風踵至率衆將匪衆搶刦而去於是此案遂愈鬧愈大矣

梅虎亭至是不得不飛報縣知事請爲作主知事胡悅稱聞報甚駭迅派警備隊馳往捕拏詎林天祥自知難逃法網竟至開槍拒捕相持至數小時卒以勢力不敵紛紛逃竄僅獲其弟天保等幷烟具煙土多件

知事將該犯等拿獲後查得案中要犯如林天祥林六林七林九等均已漏網當飭警隊嚴密查拿限期到案正在進行間忽又接當地某教堂干涉之函件謂天祥係彼教最高信徒不能法辦云云胡知事以事出兩難已將此情詳報到省請示辦法矣

◉農商部國貨展覽會得獎名單（續）

綵光布　南京利生工廠
白布　利生紡紗廠
白斜紋布等　饒陽尹村鎭協成元
白棉布　白斜紋布　直隸高陽慶豐義
棉提花床巾及方格棉紗布　天津售品所
繡品　吳彩霞潤記
園藝用具及農具　上海中華書局
汽燈　華明號
各種車站掛鐘　各種插屏鐘　各種報刻擺鐘　上海美華利製造廠
粹華緞　杭州虎林絲織公司
三色西式花紗　三色西式花緞　西式綠　檜花呢　蘇州裝架橋洽大公司
檜呢　檜緞　振華緞　浙江海甯信成公司祝鼎
頂衣綢紬　江蘇南通縣阜生公司
閃色雲霞緞　浙江日新公司
花縐綢　浙江桐鄉模業公所
潤昌絲襪　山東歷城潤昌機廠
線地卿雲緞　純色卿雲緞　絲檜緞　浙江杭縣天章廠
蘇經緞　江蘇吳縣蘇經機器織物廠
練白山綢　河南南陽織絲工廠
生絲綢　江蘇溧陽同泰昌
閃花緞　漢口祥康裕
巾絲　江蘇盛澤德源紬莊
改良山谷緞　江蘇吳縣協記
松華緞　麗花緞　改良紡　杭熟羅　細杭紡　時花羅紋紗　浙江杭縣萬源綢緞莊
丹綢　江蘇丹陽裕大
線白紡　江蘇丹徒昇記陳景湯

（未完）

信手拈來

◉異產

蜓

近傳各處異產甚多有類豬者有類羊者且有不完全之不脊動物及肉球者就生理上言斷爲虛妄而占驗休咎者則謂爲厲氣所鍾然非休徵論者謂深厭生理上所言之不謬也

上海錬雲藥房秘製奇方治耳聾藥服則包愈不靈退洋(英界三馬路)

蓋世奇方 耳聾還聰丸

通清孔之竅與尋常問世之丸大有天壤之別不拘男婦老幼如二治耳聾之聖藥蓋世之奇方也◎初起二盒見功久聾一料還聰

耳聾一症治法最難其病皆由於竅或氣虛陰虧血不鬱行或於病時最要五官無論士農工商耳聾則形如木偶何實濟本丰人心其餘之故不能

定價每匣二角五分 四角五分 一元七角五分 二元四角 製造所上海南市老馬路嚴大生藥鋪 總發行上海棋盤街交通路嚴大生製藥公司

國貨勿忘

種籽湯

上海嚴大生自製

通經和血

世之憾事莫過於婦女望子不得千方百計終屬不能結合胎珠是癇疾之深用藥不良有以至之也種將湯一種經中西醫大家悉心考究訂定良方純用本國藥材製造而成其功用專門療治婦女新舊各疾神速異常望子情殷者速服此湯無不藥到種生茲將治各症列左閱者注意

功用

經期不准 滑胎流產 嘔惡心虛 子宮虛冷 經來點滴 夜不能睡

經前腹痛 經逆不經衰 飲食不思 頭暈眼花 赤白帶下

胎前產後 經後腹痛 經閉經停 氣逆潮熱 面黃肌瘦

敬謝廣嗣金丹

驥雲先生有道不佞先天不足後天失調甫屆強仕年華竟爾春行秋令戶居抱恨膝下猶虛伯道之憂其何能已屢次求醫問藥爭奈影響毫無幸承摯友指引尊處參茸廣嗣金丹善能強身補血益壽延嗣不佞之歆動當即滙洋購丹一料如法試服不半料已覺四肢和暖萬象春回閱書無殿卷之處枯楊得生稊之兆雄壯筵開湯餅慶衍宗祧飲茲神丹功深再造敬頌壺安 甬郡駱乾橋盛其忠鞠躬

精神煥發步履康強尤喜山荊珠胎已結日前坐蓐則呱呱墜地者果然其聲爲此略陳顛末敢藉登報以揚名譯告四海同胞速服金丹而強種處修藥饈

附價每匣洋二元每料十六匣收回藥本洋二十八元雙料又名

丈夫再造天功効神速 試服每匣洋五元一元

上海盆湯弄絲業會館北首寗波路口轉角五開間門面崔氏瓣香廬驥雲氏總發行所抄登 本廬分設天津北門獅子胡同忠成棧○長沙城內轅道街○安慶城內車署西轅門○南京下關江口大馬路○杭州陳列所○無錫北門江陰巷

上海中法藥房發行

艾羅補腦汁

大瓶二元 小瓶一元二角半

補腦補腎卻病強身

永年人壽保險有限公司廣告

本公司開辦以迄今日已十有八年凡總行設於東方之壽險公司當推本公司爲個中翹楚承保各種定期暨終身壽險以及孩童婚嫁學業等險保法完善資額最巨總公司設於上海廣東路十號亞洲各埠均已遍設分行欲知詳情請索章程

上海總經理烈士啓

京張鐵路行車時刻表

上行車由豐台開往大同府時刻由右至左讀	豐台	西直門	南口	青龍橋	康莊	宣化府	張家口	柴溝堡	陽高縣	大同府
	[illegible]	[illegible]	[illegible]	[illegible]	[illegible]	[illegible]	[illegible]	[illegible]	[illegible]	[illegible]

下行車由大同府開往豐台時刻由左至右讀	大同府	陽高縣	柴溝堡	張家口	宣化府	康莊	青龍橋	南口	西直門	豐台
	[illegible]	[illegible]	[illegible]	[illegible]	[illegible]	[illegible]	[illegible]	[illegible]	[illegible]	[illegible]

滬寗鐵路行車時刻表

上海至南京各站時刻表	上海開	南翔開	蘇州到開	無錫到開	常州到開	鎮江到開	南京到
	[illegible]	[illegible]	[illegible]	[illegible]	[illegible]	[illegible]	[illegible]

南京至上海各站時刻表	南京開	鎮江到開	常州到開	無錫到開	蘇州到開	南翔開	上海到
	[illegible]	[illegible]	[illegible]	[illegible]	[illegible]	[illegible]	[illegible]

津浦鐵路行車時刻表

總站	西站	滄州	德州	濟南	泰安	兗州	臨城	徐州	固鎮	蚌埠	明光	滁州	浦鎮	浦口
[illegible]	[illegible]	[illegible]	[illegible]	[illegible]	[illegible]	[illegible]	[illegible]	[illegible]	[illegible]	[illegible]	[illegible]	[illegible]	[illegible]	[illegible]

浦口	浦鎮	滁州	明光	蚌埠	固鎮	徐州	臨城	兗州	泰安	濟南	德州	滄州	西站	津總站
[illegible]	[illegible]	[illegible]	[illegible]	[illegible]	[illegible]	[illegible]	[illegible]	[illegible]	[illegible]	[illegible]	[illegible]	[illegible]	[illegible]	[illegible]

滬杭火車開行時刻表

滬杭	上海	松江	嘉興	硤石	杭州	閘口
[illegible]	[illegible]	[illegible]	[illegible]	[illegible]	[illegible]	[illegible]

京漢鐵路行車時刻表

中華民國四年五月一日起 述訂

站名	北京前門	長辛店	保定府	正定府	石家莊	順德府	彰德府	新鄉縣	黃河北岸	黃河南岸	鄭州	許州	郾城縣	駐馬店	信陽州	漢口江岸	漢口大智門
第一次 北京至漢口直達	下午二點四十五分開	[illegible]	[illegible]	[illegible]	[illegible]	[illegible]	[illegible]	[illegible]	[illegible]	[illegible]	[illegible]	[illegible]	[illegible]	[illegible]	[illegible]	[illegible]	六點十分到
第十一次 北京至漢口	上午十一點三十分開	[illegible]	[illegible]	[illegible]	[illegible]	[illegible]	[illegible]	[illegible]	[illegible]	[illegible]	[illegible]	[illegible]	[illegible]	[illegible]	[illegible]	[illegible]	[illegible]
第二十七次 北京至順德	[illegible]	[illegible]	[illegible]	[illegible]	[illegible]	[illegible]											
第二十一次 北京至順德	[illegible]	[illegible]	[illegible]	[illegible]	[illegible]												
第二十五次 北京至石家莊	上午十一點五十分開	[illegible]	[illegible]	[illegible]	[illegible]												

站名	漢口大智門	漢口江岸	信陽州	駐馬店	郾城縣	許州	鄭州	黃河南岸	黃河北岸	新鄉縣	彰德府	順德府	石家莊	正定府	保定府	長辛店	北京前門
第二次 漢口至北京直達	早七點四十五分開	八點開	[illegible]	[illegible]	[illegible]	[illegible]	[illegible]	[illegible]	[illegible]	[illegible]	[illegible]	[illegible]	[illegible]	[illegible]	[illegible]	[illegible]	十一點十五分到
第十二次 漢口至北京	上午十一點三十分開	[illegible]	[illegible]	[illegible]	[illegible]	[illegible]	[illegible]	[illegible]	[illegible]	[illegible]	[illegible]	[illegible]	[illegible]	[illegible]	[illegible]	[illegible]	二點三十五分到
第十二次 順德至北京												早七點十分開	[illegible]	[illegible]	[illegible]	[illegible]	[illegible]
第二十二次 順德至北京												早七點十分開	[illegible]	[illegible]	[illegible]	[illegible]	六點二十分到
第二十四次 石家莊至北京													早六點二十分開	[illegible]	[illegible]	[illegible]	二點二十分到

蘇州

●檢查破除情面

蘇垣禁止鴉片煙以來，官廳三令五申，禁者是禁，吸者是吸，崔警廳長下車以來，惟禁烟一層格外注意，特別委任熟悉檢查鴉片烟能員數名，以收肅清之目的，前有檢查員楊顯揚與警廳衛生課員葉祝純略有意見不合，楊偵悉有本廳會計科員與伴漁在閶門外同春坊花麗春家請客，其中有葉科員在座，楊知是日葉必至該處，故先行報告廳長花麗春家有私吸情事，廳長特下命令往查，楊入內搜查良久，抄獲鴉片洋鐵盒數只，縱至樓上再查，詎葉在內，葉云已查久矣，無絲毫證據，即可罷休，楊其時因職務在身，謂課員不能干涉檢查權限，互起衝突，楊喚令巡士將葉課員一同拘區，不數分鐘，有同廳辦事之某某等得悉，出外排解，以作和平了結云云，不料輿論大譁，被崔廳長查悉，將葉課員先行撤委，再行核辦云

●丁知事又被控告

無錫縣知事丁方穀因辦理不善，撤差在案，齊巡按使查無錫縣缺，非委賢能不能勝任，故先委候補縣知事王用先接替，王到錫後，調查得丁知事虧空甚大，暫緩接事，刻被無錫公民錢先勞等在省署控告丁知事矣

●縣知事注重防務

無錫南門外南橋鎮匪耗後，太湖一帶梟匪猖獗，蠢蠢欲動，吳縣鄉金墅鎮距離太湖里許，該區巡官禹占元前日來蘇報告，與縣知事請派巡緝隊常川駐防該鎮防守，縣知事得報後，立與水警廳長商議，請派師船及兵輪遊弋金墅一帶，水警趙廳長昨派第三專署長仇賢南率領師船梭巡太湖，便道巡查金墅，並派師船三號駐紮該鄉鎮攝，而水警官廳暨禹巡官近日晝夜加派雙槍輪放巡邏，從此以來，可望地方上安靜矣

南京

●也算維持風化

前有一般無業游民，藉慶端之慶紮就船燈扮作女子，演唱淫詞等劇，已誌本報，茲聞警廳以此種舉動，雖屬慶賀新正，而淫詞俚句，實與風化攸關，且鑼鼓喧天，遊行街市，更屬有礙治安，際此戒嚴之際，徹夜通宵，斷不能容其肆行無忌，昨特通飭各警署一體查禁矣

●何少見多怪

歲歲以來，西南隅上忽然發現二星，形式甚大，每日至七時後即露光彩，一般好事者多集於空曠之地，舉首仰觀，以爲奇異，聞自鎮江來客云，該處士女每至午後七時即群赴寶蓋山觀看，亦以爲異云，究竟何故，特誌之以待天文家之研究

●運送兵柩

客軍之奉調來甯者，間有因病疫等事而死者甚夥，駐甯上將軍以所故各兵多係客籍，骸骨無歸，飄泊異地，殊堪憫惻，特准各故兵家屬親故等運回鄉，使骸歸故土，魂有所依，故於昨日已有靈柩數具由城內抬往下關，俟城內之浮厝一律起運下關後，即由津浦車載赴天津，分別轉運原籍安葬矣

●鄉董大發其財

仙鶴門外棲霞山出產石子，質堅耐用，有下關和記洋行某西人遊獵至此，見之，央人說合，願出重價購買，便藥該行駁岸及行門首崎嶇道路之用，事爲該鄉董事王某所聞，當即營謀，與該行訂立合同，每方三元，包運二千方，而農夫不知底細，多爲之掘挖抬運，終日不休，該董則藉此坐獲厚利，大發其財云

●政治研究所考試

蘇省政治研究所示期考試各節，已屢誌本報，茲將第一期試題抄錄於下，（法律）甲有女曾受聘於乙，過門童養，不得於姑，甲令女飾詞歸寧，另聘於丙，成婚後丙始知情，經乙查知起訴，應如何斷，試擬判詞，（警政）警察與保甲優劣得失論，（財政）各國會計法有取事前監督制，有取事後監督制，有兩制并論，試並論之，（教育）擬賢成家長各令子弟就學示，以上四題爲主要，（外交）試言交戰國時於中立國之義務，（實業）江北地質之厚不亞江南，而收穫難豐，曠土遍野，其故何在，治之之法試詳言之，（水利河工題）地方水利各有相互之關係，宜如何通力合作議，（荒政）救荒芻議，上以四題應普通科，聞本日關防嚴密，秩序井然，日內即可揭曉云

●何鰓鰓過慮爲

縣公署經費按照部章至多不過千元，此次核減之後，各縣多因困難情形，詳請齊使核減標準，聞齊使昨批青浦高知事繼宗云，此次該縣核減仍在千元以上，何致遽生困難，況各縣行政司法等費，多係雙方並減，各知事罔不恪遵省令，勉爲其難，如青浦縣所減甚微，勿庸過慮云

鎮江

●籌畫旗民生計

鎮江城內旗民生計所，專爲籌畫旗民生計而設，現楊所長通查旗籍男婦老幼失業者總數約在二千左右，特酌定四項辦法如下，一老弱殘疾者歸入養濟院，一幼孩均入齊後小學，不取學膳費，一婦女入齊後工廠，一壯丁移送南京墾務處，至各項常年經費，則擬將所收之徵潤洲柴款撥充云

●瓜鎮搜查客棧

鎮江對江瓜洲水警第三分署趙署長鴻喜，昨奉南京警察廳王廳長飭謂，現在省城拿獲黨人周某等兩名，訊據供稱有同黨王有山蹤跡瓜鎮某客寓，並稱係黨中重要份子等語，飭即就近偵拿解省等因，趙署長奉飭後，立派水警多名荷槍前往該棧搜查，各旅客房內遍索一過，毫無蹤跡，當即稟復省垣王廳長知悉矣

●委員考查官產

江蘇清理官產處以丹徒辦理官產時有糾葛，特委王乃康來鎮考察情形，以憑核辦，王君奉委後，即乘車來鎮，日昨已與嚴駐辦員晤商一切矣

●農會開會討論

鎮江楊紳倡辦丹徒農會，迄今兩載，頗著成效，本月二十一號午後兩句鐘，在該會開職員會，研究種種興革方法，並查核去歲出入費及一年內經手各人辦事成績，討論時間甚長，閉會時已鐘鳴五下矣

●組織國樂研究社

鎮城學界李雁湖張吉甫等以國樂爲陶淑性情之具，亟宜實力提倡，免致日久淪亡，茲酌定在新河街龍華亭會所組織國樂研究社，邀集同志，於每日下午五時齊集該處研究一切樂律，并聞公舉張吉甫爲總教習云

揚州

●緩兩星期考試塾師

江蘇省考試塾師一案，如上海各處業經次第舉行，江都縣知事周莊貞君因本縣在江北一帶素號開通，去歲自奉齊巡按通飭後，即加委調查員十人分投辦理此項考試手續，距至今日，尚未具詳齊巡按使，請求展緩兩星期再行考試，聞一般塾師莫不喜形於色云

●青皮眞不怕罰

陰歷新年燈節，一般青皮地棍咸藉頑耍花担爲名，招搖過市，大出風頭，不數日間，業已鬧事多起，屢經各警區將爲首某等帶區嚴重徽罰，一面飭警加意查禁，並出示限制，詎若輩冥不畏法，每至晚間仍然扮化女裝，肩挑花担，遊行於市云

●淫婦受絞刑

東鄉宜陵鎮地方有謝朱氏，年方花信，因與許濟松戀姦情熱，謀斃親夫一案，去歲經江都縣知事將初判書詳奉高等廳轉奉中央批准，應處謝朱氏以絞罪，嗣因該犯婦身中懷孕，著緩至產後百日執行死刑，現查該婦於去歲十一月八日已經分娩，扣至本年二月十八日業已滿限，故日昨周知事特將謝朱氏提出驗明正身，押赴第六工場後按法絞斃，其姦夫許濟松一名因僅聽從謝朱氏同謀加功，照律處以無期徒刑云

南通

●怪產誌異

開設某紗莊之季姓婦懷孕逾期，日前臨盆，忽產一豕，首足畢具，分娩之後，已經斃壞，不堪皮肉粉碎破爛，面落于地，又爲家巷之陳姓婦生一大卵，產婦均無恙，亦異聞也

●錢業近情

南通錢業日臻發達，緣中國江蘇交通各銀行兌換處陸續成立，加之安實素著之九和永昌林源昌福等銀號生意暢旺，故新開之小錢莊如永豐瑞太元大等處，資本甚微，且去歲臘底金融停滯，週轉艱難，不得不歸諸天然淘汰之列矣

●巡官貪墨

駐紮某港水警巡官何某，貪黑性成，行爲不檢，最奇者，其部下巡兵遇缺一名，額有夏某謀補，何某竟向索陋規番佛二十五枚，並云斯係老例，此種搜括之能，洵稱奇妙，但于官規不無妨礙，不識該管上峯亦有所聞否

貴州

●是宜禁止

桐梓縣屬新站某姓私開煙館，夜間聚賭，以爲職業，現值禁令森嚴，有王某者以非正業勸其另謀生理，殊某反與王某大起衝突，不識該地團首有所聞否

●慣匪逍遙法外

鰼水縣長沙塌劉集成即劉占云，前在李烏棒棚內爲大管事，燒殺擄搶，無所不爲，迄烏棒匪黨解散，劉遂歸家安享幸福，不知該地駐防軍亦有所聞否

●是有心習俗者

龍里虎場鵠某家富萬金，日前以女嫁李姓，不尚奢侈，人笑其吝，鵠以黔省風俗不知爲女儲蓄，而徒誇多鬭靡以長其驕，因而蕩費貲不能自存，吾特欲除其惡俗云

●拾金不昧

日前趙某在雙井巷拾得金戒指一個，即在該地坐以待失者，少頃有一婢行色倉皇，若有所失，趙問之，婢答以尋覓金戒指，趙即還之，該婢感謝不已云

●革除胥役積弊辦法

吏胥差役蠹國殃民，爲害顯著，而執行司法事務，尤足以逞其嚴詐營私之謀，改革以來，迭經司法部飭禁，近聞兼理司法衙門仍有沿用此項吏胥充當承發吏看守司法警察等職務，甚或不給工食，聽其取之於民，需索苛擾，流弊百出，已由司法部通飭嗣後兼理司法衙門所有此項胥役應迅予悉數革除，其所屬看守所事即由該縣警獄員兼管，應設看守及承發吏司法警察等，應由各該縣知事妥爲選擇適當者補充，依縣知事兼理司法事務暫行條例額定範圍內酌定人數，報由各該高等廳核准，其應支薪水准其詳由核准後於各該縣司法收入應行留用項下作正開銷，以免需索而清積弊，聞高等審廳奉飭後，當即飭各縣知事查照所飭各節實力遵辦，毋得因循敷衍，致干查究

●添募警兵

鑪山縣地當衝要，匪風素熾，搶劫時聞，現值冬防期間，黨匪潛伏，希圖擾害治安，聞該縣長擬添招臨時警隊一百二十名，專作冬防剿匪之用，曾會同台拱麻哈丹江三縣各添多名，以厚兵力云

福建

●改訂緝獲私土辦法

巡按使日昨因奉內務部改訂緝獲私土新辦法，特爲此飭各屬及閩常二關知悉，又云爲飭知事准內務部咨開，准財政部咨稱，查各海關及各處緝獲私土，如何處置，並如何給賞一案，前由本部擬定辦法，凡此後所獲私土，擬即令各海關監督收存關棧，將來限滿再行另籌辦法，當經函請稅務處會核去後，茲准咨復所擬辦法自表贊同，並經商由內務部贊同，在本處意見，私土之保存宜定專責，賞款之給發宜無遲期，自此次定案之日起，所有前後蘇粵贛三省海關緝獲私土烟膏烟灰等項，無論零整多少，凡驗而眞實，核明斤兩者，均一律封存關棧，隨時保管，按起分別造報內務部財政部稅務處，均由關監督及該關稅務司同負責任，所有照章應給之賞，即概由財政部核明，逕行撥給，勿庸由各省巡按使酌給，以期便捷，如何同意，請分別咨行飭遵等因，查前項辦法既經商准貴部同意，嗣後凡海關緝獲之私土，自應照辦，惟內地各縣所獲私土情形稍有不同，擬仍照向章辦理，以示區別，咨行查照等因，到部除備案並咨覆財政部外，相應咨行查照辦理等因，准此除分行外，合行飭仰該員遵照，仰即分飭所屬一體遵照，此飭

●巡防嚴密

省垣城內外及南臺等處自舊歷年底以迄於今，巡防異常嚴密，出入城及行旅者稍有形跡可疑，軍警立要搜查有無挾帶犯禁之物，各渡頭及緊要地點無不站立軍士輪值視察，自光復以來，未曾有之嚴密云

●預防保險流弊

省中近日奸商常以殘破店鋪低劣貨品妄向火險公司投保，然後縱火圖賠，省警廳長吳文炳君有見及此，特訂取締規則，茲錄其示諭如下，示諭事，照得火險公司之設，所以保全人民財產，洵屬法良意美，惟訪聞近有不法之徒以破損房屋或些少貨物朦保火險，陰使人縱火延燒，希圖賠償之利，此等不法之徒，自家被焚原不足惜，而累及無辜，殊堪痛恨，亟應設法取締，以保治安，查放火失火，刑律均有專條，其重者至於處死刑，嗣後各區轄內如有火警，無論出於有意，出於無心，均應將火首立刻查拿送廳，以憑轉送檢察廳懲辦，毋得姑寬，至各警區轄內所有投保火險者，應由該管警察署查明所保得金額，如與房屋貨物價格不相當，即行勒令該投保人退保，以後如有投保火險者，應先期報明該管警察署，俟查明果屬相符，奉准後方得與該公司議定，以杜朦保希圖賠償之弊，如敢故違，一經查出，定必從嚴究辦云云

東三省

●警區判斷不平

坡街稅捐局巡查員王忠亭於去歲年底在趙長和所開之娼寮冶游，因醋海生波，與在該寮閒住之李王二姓鬥毆，責以孤掌難鳴，飽受老拳，恨極不堪，遂指二人爲攔路劫財之匪，趕至戲園王姓，彼交涉局勇獲住，轉交警局辦理，嗣據該巡查呈請警局究辦，復在該娼寮下處內搜得李姓，帶區拘留，後經多人保出，此係年前臘月二十五日事也，不料日前帶區復將李王二姓並寮主趙長和一併傳署，李王各責軍棍五百，趙長和罰洋三十元，并勒令停止營業半月，具結了案，說者謂李王果係匪類，非僅責五百軍棍所能蔽其罪，窩藏賊匪者亦非僅罰洋三十元即可了事，如未攔路劫財，則僅科以擅打巡差之罪可耳，無庸責以軍棍，且與趙某亦無干，此種辦法，實未得爲平也

●何故自盡

火車站商號恒聚和櫃夥由某於本月十一日晚間忽然吞食鴉片，希圖自盡，迨毒性發作，同人知覺，當用倒藥浸灌，兼之所吞之烟膏假料居多，以故得慶更生，衆詰以何故忽尋短見，伊如夢初覺，前事茫無所知，迷信者謂爲有寃鬼索命，豈其然乎

●産異誌聞

昨據汪清縣屬西大甸子來人云，該處居民崔某之妻年方二十四，身懷六甲，日前腹中震動異常，疼痛臨盆，時產一小猴，嘴尖毛長，渾身青灰色，蹲伏於地，目灼灼有光，見者却走，崔大以爲怪，持木棒將猴擊斃，棄於野云

●老大嫁作商人婦

大連市西崗子福德街十三號地俳優宿舍歌妓張小香，年將而立，貌僅中資，近因厭棄繁華，擇人而事，以爲終身之託，其生母頗屬意於街內華商蓄儲公司主任張某，乃該妓刻不容緩，日昨與協盛福元油房執事王相君結百年之緣，張聞聲馳往，看視欲絕，蓋張年較王年稍長，且其資本亦不如王雄偉，此張小香所以舍張而就王也，最可笑者，有一南客四面披者亦熱於小香，刻下背地裏愁眉淚眼，大有思單思病之狀況，可笑亦可憐矣

本埠新聞

◉城廂防務又加嚴

淞滬警察廳現得密報謂自滇事發生各處黨人麕集上海已達若干其日用房飯等費每月須歘其鉅均由黨魁孫文在華僑處捐募匯來擬乘間起事響應滇軍云云徐廳長以無論虛實不能不嚴爲戒備以免變生不測擾亂地方除飭偵緝隊嚴密偵察外當已通飭所屬各區署實力巡防毋稍疎懈故日來城廂防務又覺加嚴云

又一函云統率辦事處近據偵探報告謂有亂匪多名係受黨人勾結已由大連灣乘坐某輪船前赴上海分投潛伏並有潛往內地各處窺探地理意圖響應滇軍情事當飭駐滬軍警各署慎加防範嚴密査緝云

◉鯉魚山商輪遇險

滬南十六舖內錦章輪船公司之商輪可貴號向走浙省台州舟山石浦等處舊歷正月十七日傍晚時該商輪裝儎貨物及大小男女搭客一百數十名自滬出口開往台州等埠翌日駛至石浦附近口外鯉魚山脚下誤碰暗礁致將船底觸一巨穴水驟流入船身半沒海中事出倉猝以致男女搭客被淹殞命者十餘人其餘搭客幸經人援救得慶更生滬公司接到該埠分公司來電報告前情昨已派人前往失事處査勘以便辦善後事宜云

◉駐滬軍隊新編制

現駐製造局之步兵第三十八團所部各營及駐紮閘北之步兵第三十七團管轄三營均分駐於閘北及浦東其昌棧並斜橋南之徽寧會館等處防守該二團係屬陸軍第十師所部之第十九旅管轄而前駐製造局之步兵第十三團部下三營現因調往北通州駐防此團係屬陸軍第四師所部之第七旅管轄今第七旅所部之第十四團及第八旅之第十五十六兩團（皆屬第四師部下）各營均仍駐紮松江上海二處統計第四師全師祇缺十三團一團因該團遠駐北通州該管師長節制殊爲不易故由陸軍部奏准重行編制爰將十九旅改編爲第七旅仍令王賓爲旅長并將第三十七團改爲第十三團其三十八團改爲十四團仍屬第四師步兵第七旅管轄所有現駐北通州之十三團名義應即取消聽候另行編配現下既將十九旅改爲第七旅則前頒旅團營三級關防印信及兵士領章均應改換昨經由部飭令第四師師長遵照所編名稱一體改換矣

◉洋藥加徵一辯白

洋藥加徵一事外間傳說紛紛日昨土業華商發布一種通告對於此事力加辯論其通告略謂滬埠洋藥之權向由外人操縱本埠現存洋棧洋藥三千箱內外商占十之七華商僅十之三（即此三成不盡在公所數十土行之手）故限期內必能售罄無須再作延長之計畫且租界分期抽閉早已實行亦有未經抽着先行收歇者以故同業漸少財力又弱值此多事之秋更有何希望而肯担此重負以招是非至於非華商方面會否運動展限則事之未可知也云云

◉法界破獲一盜窟

法捕房探目貳錦棠沈德福包探韓邦達李祥卿楊振富梁大寶等偵知有大帮盜匪匿跡法新租界愛多亞路一百五十五號門牌樓上於前晚十一時不動聲色前往拘拿詎該匪等胆敢開槍拒捕幸探目等奮不顧身上前奪獲手槍兩支未被兎脫始拘獲匪徒等十名抄出槍珠十粒解入捕房石總巡諭令管押聽候盤問供詞再行核辦

◉徐固卿南下消息

陸軍上將銜參政院參政徐紹楨君自民國元年南京衛戍總督取消後即入都供職所有眷屬人等因其長公子徐鐵亭君在滬任殖邊銀行行長故分作京滬兩處居住現聞外間頗傳徐君有即日出京南下之說因中央以蘇省某某軍事上規畫須熟悉南京及蘇滬各處情形者徐氏於前清時代曾任南洋陸軍第九鎮統制有年現在各師旅中下級軍官多係渠之舊部故特委派來蘇與馮華甫上將軍及江甯鎮守使王子銘中將會商辦法大約日內即可由甯來滬也

◉江西路盜案旋獲

寓居公共租界北江西路第二百二十七號門牌之粵婦謝李氏家於前日（即二十二號）午後一時許突來盜匪四五人各出手槍利刃向氏恐嚇因見來勢洶洶不敢聲張直達氏之臥室翻箱倒篋致被劫去鈔票洋二千元及值價九百餘元之金鐲滴珠等飾並刦得同居婦人唐陳氏房內值洋一百元之金銀飾物携贓呼嘯而逸事後該氏等開單飛報美捕房立飭華探目石金榮與八十四號西探目禮夫司率同華探王四福江國王桂亭等馳往兜拿擒獲盜匪王啓倫一名當在大衣袋內搜出鈔票洋一百六十元金鐲滴珠等原贓併解捕房繼至愛而近路七百另六號門牌王之寓所內床底抄出刺刀三把槍彈三十二粒當票三十六張鐵鑿一把解回後續獲嫌疑犯盧品才蔡阿坤二名拘押捕房昨晨一併押解公堂奉王副會審官會同英康副領事升堂提訊據中西探目上堂禀明捕獲被告各人並稱在王啓倫大衣袋內搜出之鈔票金鐲眞珠各物核與原告所報失單各贓相符故即將事主傳到捕房令其認明的是失贓無訛並指認王確係眞盜繼在閔行路與松路轉角査獲盧品才蔡阿坤二人據稱與王啓倫於二日前與盧等同淘且在愛而近路王之寓所內抄出之利刃槍彈鐵鑿與該盜等遺忘在原告家中之鐵鑿係同一式樣惟查王曾於一千九百十二年因犯搶案已經公堂懲辦有案云云即將起出各贓兇器呈案請察但尚有同黨多人刻正在緝捕中應請暫統開審中西官核供會判將王等三犯一併還押候緝同黨訂期研訊

◉陳其美有回華說

本埠軍政各界奉到各該管上峯飭文略謂現得探報偵悉黨人首領陳其美近自外洋回華刻在無錫常州等處希圖待時而動綠蘇州之無錫江陰一帶距離長江尤近是以陳其美先在該處避居飭爲嚴密防維云云

◉白蓮涇水上盜警

近來本邑浦江中匪徒糾衆持械搶刦商船之案層見迭出舊歷本月十九夜有俞家橋航船裝載搭客七八人並各號托裝貨物由滬開駛起行不料駛過白蓮涇港迤南忽來匪船一艘上有盜匪六人各執手槍利刃一躍上船嚇禁聲張即將搭客銀洋衣服等物悉數攫去遂揚帆開駛而逃船夥某甲當時向之攔阻竟遭該匪以刀背砍傷頭面等處各客恐遭傷害咸皆躲避事後檢點約失數在百金之譜聞次日由該船主開單投報官廳請爲査緝矣

◉勸用國貨會開會

勸用國貨會爲新加坡養正學校國貨展覽會事於本月二十二號邀集各出品家開臨時報告會一節業誌前報茲悉是日到者數十人首由陳君良玉宣布新加坡展覽會賴宋木林君辦理完備將來再給獎憑以副諸君雅望次由楊瑩亮君現值回國到會報告展覽會情形大意以南洋地方天氣炎熱故凡禦寒之物多不適用此間徵集貨品大都合於銷路然欲推廣國貨最好組織一推銷國貨機關以便推行盡利云云末復由陳良玉君報告各貨售去價目畢即將貨價當場分派其數概以口銀計算按照叨銀數目尙餘銀十九元本擬照數申派以計算不便特由公議准作爲各出品家捐助該會其有未曾到會之出品家隨時可向該會領取云時鐘已六下振鈴散會

◉滬甯快車之遲到

昨日（二十三）下午由甯駛滬之特別快車遲至十句鐘始開到滬已逾其規定之時間（按規定時間爲下午七點三十五分到滬）傳聞遲到之由係在蘇州以西躭擱云

◉五誌滬商得獎者

農商部設立之國貨展覽會審査發表後滬上出品所得特等及一等獎業經先後披露本報茲將各商號公司所得二等獎再行續錄於下

振興公司棉衛生衣　利華織造公司線襪　振新染織工廠灰布　達豐染織工廠染紗　三友實業社洋燭芯　春涵織布廠絲光布　大中機織廠丁志銀腿帶　協成祥布號藍北袴布　大經工廠棉毛巾　景記號棉毛巾　增盛蘇線球號蘇線　老林大成棉漂白及顏色土布　三林塘龐義隆各白袴布　鼎泰景綠線絲腿帶　孫義隆芝蘇菓子油　茂生泰洞庭碧螺春茶　茂生和龍井雀山壽眉高峯等茶　萬盛白玫瑰酒　萬聚醬油（未完）

●警廳外部職員表

淞滬警察廳內部組織及辦事職員姓名曾於去年披露本報惟外部人員尙付闕如茲特將各區署隊所服務職員姓氏別號籍貫分別紀錄於後

一區警察署署長董希賢葵卿直隸大興巡官江大澄政卿江蘇上海范書田瑞麟直隸交河書記韓春藻鵞補直隸交河
一分駐所署員宋國瑞虎臣山東惠民
巡官安義泰履豐直隸天津
二分駐所署員王金山輔臣直隸天津
巡官黃國長崇恩直隸河間吳橋
三分駐所署員朱壽山仁卿山東平原
巡官丁士鋐冠庭直隸天津
二區警察署署長姚志祖石蓀直隸天津巡官劉秉寅上池直隸天津宋玉亭壁如直隸平原書記董雲程韻清北京
一分駐所署員杜金劍子鑫山東海豐
巡官潘連璧居南直隸天津
二分駐所署員孟廣銘宗武直隸南皮
巡官石元勳發臣直隸天津
三分駐所署員余炳文炎卿湖北漢陽
巡官韓恩貴錫棨直隸天津
三區警察署署長解恩桂輔宸直隸天津巡官倪文彪訴丞江蘇海門書記陳鎭東江蘇鹽城醫官沈文彬杏苑江蘇上海
一分駐所署員孟荃蓀浩吾浙江紹興
巡官薛通貫一直隸甯河
二分駐所署員王簡文彬然直隸贊皇
巡官宋國慶
三分駐所署員錢銘呂紹莛直隸天津
巡官米沛田春棠直隸獻縣
四區警察署署長姜麗清雅亭直隸武清巡官夏大棟杜庭江蘇吳縣汪東屏浙江錢塘書記王彭年幼庭直隸天津
一分駐所署員何炳傑鼎臣安徽定遠
巡官李葆潤生直隸天津
二分駐所署員譚汝臣鏡蓉安徽桐城
三分駐所署員李鳳翥振翼直隸大名
巡官藍挺英祝三福建閩侯劉振山如林直隸吳橋
四分駐所署員鄭煥文匡漢湖南湘鄉
巡官韓鵬年翼臣直隸天津巡官周遇春熙臣直隸天津
五區警察署署長薛振中正卿直隸甯河巡官馬恩起鳳山直隸天津巡官楊永芳筱亭直隸武清書記張峻德克菴直隸天津
一分駐所署員許壽青益齋安徽盱眙
巡官白榮桂丹晨直隸天津
二分駐所署員牛鈺麟雲舫安徽合肥
巡官楊廷發駿德山東武城
三分駐所署員張光烈靖岑湖南湘潭
巡官解廷桂舜宸直隸天津
四分駐所署員王清河筱舟直隸高陽
巡官周孝謙序倫安徽合肥
六區警察署署長張錫純鼓晨直隸豐潤巡官龍聲貴紹卿安徽舒城書記謝楷藎臣山東德縣
一分駐所署員趙連耀葵青直隸靜海
巡官趙樹田心耕直隸高陽
二分駐所署員嚴善增逖齋浙江桐鄉
巡官章恩溶碧澄直隸天津
保安警察第一隊隊長曾永奎獻廷直隸故城巡官王廷貴子卿直隸靜海巡官吳世鈞雅軒直隸武清
保安警察第二隊隊長杜淮澄甫直隸靜海巡官阮作霖巡官陳桂庭直隸天津
代理保安警察第三隊隊長王廷貴子卿直隸靜海巡官陳蘭仲芳安徽蕪湖
巡官陳力子貞河南息縣
游巡警察第一隊隊長馬毓麟鍾秀直隸青縣巡官李玉麐水山直隸鹽山巡官士儒曾喬齋直隸鹽山
游巡警察第二隊隊長王德鴻澤普直隸大[illegible]巡官[illegible]文直隸天津巡官[illegible]天津
游巡警察第三隊隊長[illegible]昇子晉直隸武邑巡官于[illegible]直隸天津巡官徐達[illegible]城[illegible]
游巡警察第四隊隊長劉得魁梅忱河南洛陽巡官戴鴻恩瑞慶江蘇丹陽巡官李壽山靜軒直隸大成
警察水巡隊隊長潘恆官試訓本天金州巡官宋琪伯昂江蘇江寧劉熙棠華亭山東文登
偵探隊隊長翟世清玉亭直隸天津隊員郝耀光彩章直隸天津傅明棠筱壑
湖北軍樂隊隊員關際清靜安直隸霸縣

●學生會開年宴會

寰球中國學生會自成立至今已屆十一周紀每於舊歷新年有年會大宴之舉藉以聯交誼而通聲氣茲定於二十四日即今晚七時假座一品香開會邀請新舊同人及來賓蒞臨會讌共祝紀念預定秩序如下（一）音樂（工部局音樂團）（二）主席報告（李登輝君）（三）演說（范源廉君）（四）徵求會報告（朱少屏君）（五）發給獎品（唐露園君）（六）演說（黃任之君）（七）四合唱（高與養廖照超郁伯陽林君等）（八）演說（來會理君）（九）幻術（李松泉君）（十）音樂（工部局音樂團）想屆時車水馬龍必然與會一時焉

●朱監督在歐行蹤

歐洲留學生監督朱炎博士以各省應解學費尙有逾期未匯者因於上月間電請教部轉催各該省巡按使迅行匯解以便支配分撥並請部長轉呈政事堂留歐學生畢業回國疏通進階孜朱監督係理化博士品學兼優綜管英法德比瑞士五國留學事務駐法國都諾士城辦公數月以來悉心整理靡不欽悅年假時留英學會開歡迎監督大會朱監督抵倫敦會後即赴使館設貽施公使欵待殷勤並請會長陪餐頗爲歡洽當日辭別逈回法國云

賣菜傭調戲孀婦

作居大統路長興里第二家之寡婦陸朱氏前晚遣人投四區警署報稱有爲菜販之周阿七屢次來家調戲今晚胆敢持刀前來欲圖強姦等情經姜警正立飭江巡官帶同長警前往將周及該氏一併連案當檢阿七身畔並無兇器提訊之下據供向與該氏姘識非是強姦當之該氏不認有姘識情事奉判暫押候調查核辦

忤逆子終歸忤逆

沈瑞卿在捕房控子沈桂亭不務正業專與下流爲伍不受教訓並敢竊取家內綢皮袍子質洋浪用等情昨由包探將被告拘案訊據沈瑞卿供此子前因犯案曾蒙公堂懲辦乃釋出未久又敢違忤求辦官判桂亭押候禮拜六再訊

軍法處長丁內艱

松滬護軍使公署內軍法處處長王吉檀君之太夫人徐氏年逾七旬向日迎養滬寓茲於陽歷一月某日壽終昨日下午二時舉殯由西門外京江公所發引經行中華路民國路迤邐至小東門招商局金利源碼頭乘江永輪船盤柩回里本埠警界中各上級官員假南市泉漳會館路祭

俄女伶行將獻藝

俄國女伶（白黨）現來華游歷於前日行抵上海麋禮查西旅館聞女伶擇定下星期六起在博物院路某外國戲園演劇三天演畢擬往日本云

有冒充船埠頭者

南市薛陸兩家浜地方所泊之崇明船戶近被流氓冒名船埠頭夥役強索陋規爲害非淺兹該船戶等公舉代表人楊某具禀淞滬警察廳請爲查究經徐廳長查得埠頭規費等名目早經革除既據該代表指禀前情但詞出一面亦難凝信姑候查明虛實核辦故已飭知第一區一分駐所朱警佐調查實情禀復核究

工巡局批示彙覽

上海工巡捐總局批民人劉寶安禀爲承包徵收蘇州河什捐由批據禀已悉所請徵收蘇州河什捐經本局飭查迹近苛擾不無流弊礙難照准仰即遵照此批保結發還

又批萃源押店商人鄭鑫之禀請暫行搬遷由批據禀已悉該押舖因翻造房屋暫行遷至中華路萬和管園後面營業地點是否相宜仰候派員查勘一面該商人邀同同業來局出具保結並將翻造竣工時間及遷回日期陳明候核毋違切切此批

紹酒運期不許展

上海稅務總公所吳所長批紹酒業代表謝世恩等禀批查認稅期內完稅之紹酒其出運期間前據該業具禀到所當經批令以二月十五日爲止已屬格外從寬迄今限期已逾何得藉口積酒數鉅遽請收回成命殊屬不合所請着不准行此批

盜匪翻供究何益

匪徒趙國華於上年十二月間起意糾同李學明徐如松等持械搶劫法界實裕里野雞妓院葉胡氏家金飾洋銀並用石灰包擲傷女傭眼目爲探拘獲解經法公堂訊判申解內地懲辦在案現今捕房接得護軍使署來函內開經司法科提案詰訊忽翻供圖賴請傳事主到案質訊等情石總巡接函後立飭包探韓邦達前往傳到事主葉胡氏偕往使署質證後趙等均供認不諱聽候照律擬罪懲辦

惡習之宜除久矣

南市第一區警察署董警正查得所轄境內各處街巷時有無賴痞棍游手好閑不務正業終日托足戲嬉每見年輕婦女經過暗將金錢砲拋擲身旁砰然聲響使之驚恐彼則附和歡笑以爲取樂甚至勾結玩童任意胡鬧滾錢爭賭此等惡習久爲社會之憂爰即會同所屬各分駐所警佐一體查禁外昨又傳諭出勤各崗警察嗣後須注意查察如有前項拋擲金錢紙砲恐嚇婦女行人以及沿途滾錢賭博滋鬧等事務即上前阻止如有違抗不遵許即拘解署所嚴罰究辦

誘拐案移解南通

王桂生控顧友□在通州原籍誘拐伊胞妹王阿美（即顧連環）來滬串同朱雲三端王氏等價賣與粵婦張陳氏家爲婢得洋一百十二元分肥等情由廨訊判一併押候移解南通縣歸案訊辦嗣因張陳氏不服提出理由並延律師投案請求免解因判候再復核各情誌本報昨由捕房將全案人證解請復訊張陳氏仍由代表律師辯護之下中西官以此案發生內地除將收買不明小孩之被告張陳氏罰洋一百元充公外餘人一併移解南通縣歸案訊辦

烟膏店生意大佳

福建路即石路七百四十四號門牌某烟膏店主沈金春因深夜挑售烟膏由探目阿根查見以其違章摘錄門牌號碼回禀捕頭請廨出單於昨將沈傳至公堂訊明因判沈罰洋十元充公

姨太太要跟人跑

俞某延律師在英公廨控邢子祥邢王氏金王氏唆使伊妾李梅蘭（一即邢梅蘭）捲取值洋四千餘元之金珠貴重飾物等情昨由刑事科飭探將被告四人一併傳至公堂請訊原告由代表律師到堂請被告亦延律師到堂代辯奉中西官判候禮拜五再訊

四面八方之賭案

▲東有恆路九百廿四號空屋內於日前晚間大羣聚賭抽頭漁利經哈爾濱捕房查悉當場捕獲賭徒二十八人送廨懲辦在案昨日麥副捕頭特飭華探王阿巧前往查明該空屋之房主及開賭人候核奪

▲住居孔家木橋之王永生家前晚糾集多人聚賭抽頭被四區第二駐在所巡長劉長年查悉帶同巡警前往捕獲賭徒張寶田陳林和陳根生孔九生顏木根陸阿小張和尙伊劉劉連同頭家王永生一併解送區署押候訊辦

▲諢子灣陳鴻生所開之老虎灶內前晚糾衆賭博由四區第二駐在所巡長高樹林查悉帶同巡警前往拿獲賭徒顧顏金章周美雲金鴻泉施根寶顏金和姚炳姚阿堂邵六生姚阿柄連同頭家陳鴻生一併解送警署押候訊辦

▲孫小海王桂寶等前晚在孔萬金所開之老虎灶樓上賭錢忽起衝突孫被王毆傷頭部由四區崗警到來將孫王二人拘解警署押候訊辦

法庭預審一拐案

去年夏杪本埠某輪船由申開往閩省之時經救濟會偵探廣占順俞杏榮等上輪查獲福建拐匪陳錦文並拐婦陳李氏及被拐男孩阿狗阿妹二名年約八歲又七歲女孩阿波等當即一併拘送上海地方檢察廳即經檢察官提案預審距陳等供多狡展奉判分別收押男女三孩着發該會留養一面飭派法警前往調查以憑辦理兹據該警查明報告略稱阿狗等三孩皆是浙江蘭谿人實遭陳等誘拐而來在滬臨行時串通該船茶房胡鳳喜將三孩藏匿該輪船之中以掩大衆耳目林檢察長據告後飭將胡鳳喜提案提同在押之陳錦文等委派檢察官預審明確起訴審判廳昨午後奉端木推事官等特開刑庭預審該會亦將三孩兹案到庭各節研訊良久禁止旁聽問官判將三孩仍送該會留養陳錦陳李氏胡鳳喜等仍命還押候示

本埠風光

◉說礁

礁者航行之所畏也辨方向樹標幟凡以爲避免計耳設不幸而觸之其舟未有不穿或損而發生非常之危險者此航者之所以不可須臾忽也雖然航行猶如此則凡人[illegible]航行者不更可[illegible]

直

商情

股票

丙辰年正月二十一日股票現盤

股名	價
藍格志	賣三十八兩二錢五分
耶松廠	賣六十五兩
業廣	賣一百零七兩
柯羅麻	買十八兩
上海紗廠	買九十兩

中國匯兌

二月二十三日上海中國銀行報告　各省匯票行市如左

地名	行市
北京即期	每京公砝百兩合申規元一百零五兩四錢三分七厘五
天津即期	每行化百兩合申規元一百零五兩九錢三分七厘五毫
營口即期	每營爐銀百兩合申規元八十兩九錢三分七厘五毫
漢口即期	每洋例百兩合申規元一百零三兩五錢
南昌即期	每南昌英洋一元合申規元七十二兩八錢一分二厘五
廣州雙毫	每毫子十角合申規元六十二兩五錢
又本行券	每本行券一元合申規洋七錢二分六厘八毫七五
廣州即期	每九九七平百兩合申規元八十六兩八錢一分二厘五
汕頭即期	每直平百兩合申規元九十七兩九錢三分七厘五毫
福州即期	每台捧百兩合申規元九十六兩三錢一分二厘五
廈門即期	每通用龍番一元合申規元七錢一分六厘二毫五
重慶即期	每生銀百兩合申規一百零九兩
英洋行市	七錢二分四厘三毫七五
新槳行市	七錢二分三厘七毫五

錢市

項目	早市	午市
英洋	七錢二分四三七五	七錢二分四厘
銀拆	借	借
新幣	七錢二分四厘	七錢二分三厘七五

項目	價
小洋	六錢三分三厘七五
銅元	一百九十一千七百
市錢	一百五十千
衣牌	一千三百九十
洋找	七錢二分四厘
錢找	一千二百

銀行	銀	洋
通商銀行	四十五萬	七十萬
東方銀行	三百五十三萬	十七萬
花旗銀行	八十八萬	九十萬
華比銀行	九十七萬	九十萬
和蘭銀行	二十八萬	一百三十九萬
台灣銀行	六十七萬	四十二萬
本街行市	九百零五萬	二百九十六萬
共	三千五百零六萬	二千一百八十八萬

杭規元

杭規元	洋釐	甬匯去	紹匯去
一千三百八十一元五角	六錢四分三	四十六元	二十五元

蘇規元

蘇規元	洋釐	銀拆	英升	龍毛
九百六十四兩二錢五分	六錢九分七厘七五	無	三錢七分五	零

金市

項目	價
現貨標金	三百九十三兩
足赤條金	四百兩
沙金合赤金	四百零三兩
大條銀	二先令七辦士九三七五

匯票

項目	價
英倫電匯	二先令七辦士三七五
現匯	二先令七辦士四三七五
電匯四個月票	二先令七辦士六二五
買進四個月票	二先令八辦士三七五
銀行六個月票	二先令八辦士六八七五
匯豐四個月定貨	二先令八辦士半
帶根銀六個月定貨	二先令
法國電匯	三佛郎六十四分
四個月匯	三佛郎八十二分半
德國電匯	二馬克
四個月匯	二馬克
美金電匯	六十二個
四個月匯	美金六十四個半
香港電匯	七十四個二五
日本金洋	八十個零半
印度匯票	盧比一百九十四個二五

查倉單

銀行	銀	洋
中國銀行	一百十七萬	六百六十二萬
交通銀行	一百二十五萬	一百九十六萬
麥加利	一百二十七萬	一百十萬
匯豐銀行	七百七十一萬	三百三十九萬
德華銀行	二十八萬	十五萬
正金銀行	一百九十六萬	一百[illegible]十八萬
道勝銀行	五百八十九萬	七十萬

花衣行情

項目	價
通州花衣	二十四兩
太倉花衣（白）	二十三兩八錢
太倉花衣（黑）	二十三兩五錢
餘姚花衣	二十一兩二錢
上海花衣	二十三兩
南路子花	十一元五角
北路子花	十二元

麵粉

項目	價
老車粉	二元六角
兵船粉	一元八角四分
鹿山粉	一元七角九分五厘
汽車粉	一元八角五分五厘
紅雙馬粉	一元七角九分五厘
金鷹粉	一元七角七分

煤油

項目	價
魚牌油	五元六角七分
僧帽油	五元四角二分
十字油	五元二角一分

糖市行情

項目	價
四五大古火車粉	九兩九錢七分
四二五又	九兩七錢七分
四溫又	九兩五錢七分
高三五又	九兩四錢七分
四五怡和火車粉	九兩九錢七分
四溫又	九兩五錢七分
高三五又	九兩四錢七分
足尖	十兩零一錢
棉燥	九兩六錢
頂菊	九兩零五分
頂石赤	七兩九錢
上石赤	七兩七錢
頂杏赤	七兩五錢
上杏赤	七兩四錢

漆市行情

項目	價
紋興高莊思南（每擔）	六十五兩
又原莊思南又	七十八兩
承興霸施又	八十八兩
又正莊柴晌又	六十四元
德興高莊思南	六十五兩
又原莊思南	七十八兩
承興早利又	六十六兩
又大木又	六十四兩
又陡河又	六十一兩
又大河又	六十六兩
又正興大河又	六十二兩
又興記窮施又	八十八兩

項目	價
冬查赤	六兩六錢
二號呂宋青小包	五兩七錢
三號小包	五兩五錢
一號洋冰	十三兩九錢
二號又	十二兩五錢

白占

項目	價
杭占	一百二十六兩
細檜	一百二十八兩
米心	一百三十兩
提尖	一百三十兩

荊州油

項目	價
重砠尖荊油（每擔）	十五兩一錢
平砠又	十四兩八錢
江西油又	十三兩
揷香油又	十四兩六錢
紅項油又	十四兩
太河油又	十二兩五錢

米市行情

項目	價
南帮高機早稻	七元四角五分
又高機晚稻	七元四角
又北帮高機新更	七元五角
又杜尖	七元二角五分
又客尖	六元九角
又羊尖	七元三角
又通元	七元三角
又陰元	七元二角
河下北帮	七元二角五分
河下蘇同機更	七元一角五分
又高白更	七元
北外白更	六元八角
周[illegible]機更	六元六角
河下黎里白更	六元七角
又泗涇機更	七元
又角里機更	七元
無錫造更	五元六角
常熟造更	五元七角
豪機尖	七元二角五分
湖南油尖	七元一角四分
大連麥荳	三兩一錢
漢溝荳	二兩九錢四分
四川麥	三兩三錢五分
天津白麥	三兩六錢五分
鎮江綠荳	三兩一錢

本廠紗

項目	價
十六支紅◉龍	九十六兩五錢
又紅龍	九十四兩
又日光	九十六兩七錢五
又水月	九十七兩五錢
又火車	九十三兩
又雲鶴	九十五兩五錢
又雲龍	九十三兩
又牧羊	九十五兩七錢五
又月季	九十五兩
又文明	九十五兩五錢
又鐵毛	九十二兩五錢
又丹鳳	九十三兩五錢
又翎虎	九十六兩五錢
又雙虎	九十六兩七錢五
又翎紗	九十六兩七錢五
又三星	九十四兩五錢
又天官	九十五兩
又寶盐	九十一兩五錢
又寶馬	九十七兩
又雙龍	九十八兩
又雙象	九十六兩五
十支雙虎	八十七兩

項目	價
十支其林	八十二兩
十支鐵毛	八十五兩
十四支紅◉龍	九十三兩五錢
又紅龍	○
又雙虎	九十四兩七錢五
又日光	○
又水月	九十四兩
又火車	○
又雲鶴	九十二兩五錢
又雲龍	八十九兩
又牧羊	九十三兩七錢五
又月季	九十二兩
又三星	○
又鐵毛	八十九兩
又結婚	九十二兩五錢
又丹鳳	九十一兩
又脂虎	九十五兩五
又綁紗	九十四兩七錢五
又天官	九十二兩五錢
又寶團	九十七兩
又寶盐	八十八兩
又雙龍	九十五兩五
又雙象	九十四兩五

肥皂行情

項目	價
一百二十塊祥茂皂	六兩七錢五分
一百四十塊北急皂	六兩七錢五分
一百五十塊公昌皂	三兩八錢
一百五十塊消厘皂	三兩八錢
一百四十塊德成皂	四元

洋燭

項目	價
十二兩船燭	四元七角二分
十二兩帽燭	四元四角二分

海味

項目	價
月肚	八十五兩
長膠	七十四兩
項十番海參	一百二十兩
大十番海參	一百零五兩
中十番海參	八十五兩
千貝	四十四兩
大旗翅	三百兩
骨排翅	五百兩
壽星翅	四百兩
原千魚膠	八十兩
冬菰	八十兩
香菰	七十兩
吉尾	二十兩
上青翅	一百十兩
吉皮	一百四十兩

進口輪船

二月二十三日禮拜三進口

船名	來處	公司
新北京	由甯波	太古公司
新甯紹	由甯波	甯紹公司
同華	由天津	招商總局
合生	由香港	怡和洋行
吉和	由長江	怡和洋行
大福丸	由長江	日清公司
廣平	由秦皇島	開灤公司

出口輪船

二月二十四日禮拜四出口

船名	往處	公司
襄陽丸	往長江	日清公司
新豐	往天津	招商總局
熊野丸	午後二時開往門司神戶大阪	郵船會社
丹波丸	午後[illegible]時開往香港	郵船會社
博進丸	往青島	南滿洲社
江天	往甯波	招商總局
重慶	往廈門汕頭	太古公司
吉和	往長江	怡和洋行
合生	往汕頭香港廣東	怡和洋行
海晏	往福州	招商總局
江華	往長江	招商總局
同華	往[illegible]	招商總局

二月二十五日禮拜五出口

船名	往處	公司
神戶丸	午後三時開往青島大連	郵船會社
大貞丸	往長江	日清公司
聯益	往長江	太古公司

神皋雜組

小說

短篇小說　闊少年（續）　儕倉

元寶一聲。果盤已上。此妓院新年之慣例也。麗人親舉纖手。撫拾各果品以進。少年且啖以吉語。纍纍然乃如貫珠。少年隨意食之。幷手攬麗人坐之膝上。纖腰抱月。寶髻偎雲。少年之樂可知也。

膩語有頃。少年欻然起立。謂麗人曰。吾行矣。今年博運大左。十餘日乃負萬二千金。今日尚往昔城一戰。以求桑榆之收也。麗人驚曰。君具此多金。胡不用之他處。一博而負。寗不可惜。語次堅執少年之手。憨然笑曰。吾今日不令君再博。吾今日不令君再博。

少年傲然曰。吾雖負萬餘金。然於我無大損。今日已與友人相約。不可不往。麗人呢之曰。君勿行矣。君不聽吾言耶。少年笑曰。吾暫往卽來。何如。麗人仍不許。少年懇之良久。麗人乃釋其纖手。左顧不語。

少年摸索囊中。出十元紙幣二紙。加以銀餅四枚。諸之几上。匆匆欲行。忽少年之囊中。疾墮一紙。飛落麗人之側。麗人俯而拾之。向燈諦視。

少年見此紙。忽入麗人之手。顏色暴變。急欲攫還。而無詞可措。面紅氣促。汗泚於額。向者趾高氣揚之態。爲之一變。偶促不寗。若無所措其手足。

麗人諦視旣竟。冷然而笑。乃問少年曰。此何物。君從何處得來。

少年聞之。益窘。額上之汗。乃續續而出。期期言曰。此友人之金器質劵。彼因卒歲無資。故讓之我耳。言已。卽攫取麗人手中之劵。歸入囊中。

麗人之顏色亦變。掉頭不答。他顧而嗤。少年見之。如冰雪之沃其心臟。舉步將行。乃曰。我行矣。我行矣。麗人答以例言曰。君行矣。明日來。少年垂首喪氣。踉蹌而出。

記者曰。今日之酒地花天。揮金如土。而室中之妻子。啼飢號寒者。所在皆是也。世風不古。捨實鶩虛。於闊少年乎何尤。（完）

文苑

擬古　胡孟腴

神芝語巢蕙。芳澤余與子。結根靈山阿。時命各有萎。蕙萎蕙心在芝。萎神不死。雖萎亦何傷。華光況足依。葆此凝結心。漂萏任風雨。溫馨亦不笑。孤香亦不涕。

劇評

廿一晚之大舞台　儋倉

星期一（卽二十一號）晚間大舞台排演新斗牛宮燈彩。平平無奇。特爲元宵之應時燈劇而已。賈壁雲飾清水花。妍媚可喜。末場范少山之擲筊。極有神味。大致謂觀劇者如一觀大舞台之斗牛宮。必人人得意。吉語諛人。喜新年之常例也。猶憶其警策發噱之處云（姨太太看仔格齣斗牛宮。要倚就有倚。樣樣才稱心。少奶奶看仔格齣斗牛宮。少爺格姘頭拆得乾乾淨。大小姐看仔格齣斗牛宮。日浪就要見喜星。媒人上仔門。一時頭浪就攀親。嫁過去新官人格面孔縹緻。年紀輕。銅錢銀子無其數。而且是洋行裏向那麽溫。然而格拼大小姐聽仔心浪來浪勿開心。說耐個范少山獼猴精。嘰哩咕嚕眞討厭。白蛆嚼得嘸淘成。唱戲末只管唱耐格戲。要耐來管倪攀親勿攀親。堂子裏向倌人篤看仔格齣斗牛宮。一榻刮仔才是碰着好客人。銅錢銀子肯用勿算數。而且箇箇才是阿木林。再有我個范少山看仔格齣斗牛宮。養着兩個好子孫。我個大倪子來浪抬浪拉胡琴。再有一個倪子那麽溫名字就叫賈壁雲）以上數語。以其極可發噱。故濡筆記之。熬人聲煩雜。匆促之間。未能盡記。閱者諒之。

是晚該台排演請宋靈以小達子去岳飛。封鎗一塲。飛花滾雪。極見功夫。唱亦平穩無疵。雖唱辛哭靈一段。嗓音枯涸。勉強從事。此其所以不及李吉瑞也。姚俊卿去岳雲。七歲紅去張憲。七歲紅於大戰一塲。雙鎗旋舞。轉折如飛。身段極見靈活。姚俊卿卽舊俊卿。平平而已。

九本十本新茶花。以賈壁雲去楊蕋英。萬盞燈去茶花。壁雲以穠麗勝。萬盞燈於行刺陳少美一塲。神理極佳。然而馬齒長矣。

小翔逸之蝴蝶夢。唱做均無出色之處。特以獻其跌撲之長耳。

談叢

古謠讖　嘯雲

▲五銖謠

黃牛白腹。五銖當復。

按後漢書五行志曰。世祖建武六年。蜀中童謠。是時公孫述僭號於蜀。時人竊言王莽稱黃。述欲繼之。故稱白。五銖漢家貨。明當復也。述遂誅滅。

▲游平謠

游平賣印自有平。不避豪賢及大姓。（叶星）

按後漢書五行志曰。桓帝之初。京都童謠。至延熹末。鄧皇后以譴自殺。乃以竇貴人代之。其父名武。字游平。拜城門校尉。及太后攝政。爲大將軍。與太傅陳蕃合心戮力。惟德是建。印綬所加。咸得其人。豪賢大姓。皆絕望矣。

▲城上烏

城上烏。尾畢逋。公爲吏。子爲徒。一徒死。百乘車。車班班。入河間。河間姹女工數錢。以錢爲室金爲堂。石上慊慊舂黃粱。粱下有懸鼓。我欲擊之丞卿怒。（上聲）

按後漢書五行志。桓帝之初。京都童謠。城上烏。尾畢逋者。處高利獨食。不與下共。謂人主多聚斂也。公爲吏。子爲徒者。言蠻夷將畔逆。父旣爲軍吏。其子又爲卒徒。往擊之也。一徒死。百乘車者。言前一人往討胡旣死矣。後又遣百乘車往。車班班。入河間者。言桓帝將崩。乘輿班班入河間迎靈帝也。河間姹女工數錢。以錢爲室金爲堂者。靈帝旣立。其母永樂太后好聚金以爲堂也。石上慊慊舂黃粱者。言永樂唯積金錢。慊慊常若不足。吏人舂黃粱而食之也。粱下有懸鼓。我欲擊之丞卿怒者。言永樂敎靈帝使賣官受錢。所祿非其人。天下忠篤之士怨望。欲擊懸鼓以求見。丞卿主鼓者。亦復諂順。怒而止我也。劉昭以爲一徒似斥桓帝。帝貴任羣閹。同因徒之長。故言寄一徒也。且又叅委機政。左右前後。莫非刑人。有弟則廢黜。身無嗣。塊然單獨。非一而何。百乘車者。乃國之君。解犢後徵。正膺斯數。繼以斑斑。尤得以類爲解犢靈帝所封也。（未完）

眉庵清話　諸暨蔣瑞藻孟絜編

王半山作集句詩。得江州司馬靑衫濕之句。欲以全句作對。久而未就。一日問蔡天啓。江州司馬靑衫濕。可對甚句。天啓應聲曰。梨園子弟白髮新。公大喜。

金谿國公璹（仲實）。越王允常子。世宗孫也。幼有俊才。能詩工書。自號軒居士。舉止談笑。如老儒生。无驕貴之態。一時文士如雷希顏元裕之李長源王飛伯。皆游其門。飛伯有詩云。宦平坊裏榆林巷。便是榆林公子家。寂寞畫堂豪貴少。時容詞客鬭枇杷。蓋實錄也。年生詩文甚多。晚自刊其詩三百首。樂府一百首。號如庵小稿。趙閒閒序之。行于世。其佳句有閒閒閒再起爲翰林云。蓮燭光中久廢吟。一朝超擢眷恩深。四朝耆舊大宗伯。三紀聲名老翰林。人道蛟龍得雲雨。我知麋鹿彊冠襟。寶品空谷囱囱夢。不信秋來不上心。又過胥相墓云。亭亭華表立朱門（立一作映）。始信征南宰相尊（征南一作征西）。下馬讀碑人不識。夷山高處望中原。甚有唐人遠意。又絕句。孟津休道濁于涇。若遇承平也敢淸。河朔幾時桑柘底。只談王道不談兵。不可謂無志者也。

諧文

牛皮大王傳（續）　笛

於是無論何等事情。驢唇馬嘴。牛頭不相干也。要謬爲已有。吹不已。眞眞不愧吹牛皮大家。後值牛皮之風盛行。彼又素擅牛皮學。凡足跡所到。嘴唇一動。無非誇耀才情。炫揚經驗。久而久之。牛皮愈吹愈大。直覺海闊天空。聽者耳爲之聾。心爲之駭。不得不入其圈套。而官祿唾手得矣。初封牽牛郎。位不過執戟。未到兩年。居然封牛洛侯。無何復晉爵爲王。夫榮妻貴。世之習其術者。日益衆。大王之聲勢亦因之而漲。幾幾乎無地不知牛皮大王之名。而大王亦以此自雄云（完）

翰墨因緣

閱者注意

凡閱者諸君。於文藝上一切有趣味之質疑問難。及謎語詩鐘。與夫徵題索句。欲假本報發表者。特闢此欄。以酬雅意。惟需書明姓字居址。及附函表明各節。照答者卽按照投寄。本館不爲代轉。至徵求品類。非可借本報發表者。恕不登錄。

春雨杏花樓徵求題詩　張破浪

（一）體例　律絕不拘
（二）期限　一月爲限
（三）贈品　臨時酌定
（四）規例　每卷一紙通訊處請註明封面上
（五）寄遞　件寄松江益智書社張破浪收

徵求詩鐘　値課人南子

▲題（爽）（夷）▲格（嵌字）（或集古今名人成句尤歡迎）▲限（登報日起至二個月止）▲規（露封明片不收惟應徵者住址須書明）▲贈（書籍雜誌郵花煤精硯文具等物）▲寄（大連灣常陸町四號邊訊社收轉南子收）

醉紅徵求

（一）詩鐘（醉紅）不論分詠嵌字惟限香奩體　無期限滿三十名披露一次　贈品從豐不外文房書籍之類

（二）對（這叫做才子佳人信有之）能以成語對者尤所歡迎惟需注明出處　滿十名披露一次　贈品同上

以上二項尙望同志諸君不吝賜敎件寄上海北四川路崇德里五五七號陳醉紅收